



**PROGRAM  
REGIONALNY**  
NARODOWA STRATEGIA SPÓJNOŚCI



UNIA EUROPEJSKA  
EUROPEJSKI FUNDUSZ  
ROZWOJU REGIONALNEGO



**ZARZĄD WOJEWÓDZTWA OPOLSKIEGO**  
**INSTYTUCJA ZARZĄDZAJĄCA RPO WO 2007-2013**

**Vademecum**  
**dla beneficjentów**  
**RPO WO 2007-2013.**  
*Tom III – Realizacja*  
*i rozliczenie projektów*  
*w ramach RPO WO 2007-2013*

**Wersja nr 20**

*Dokument przyjęty przez Zarząd Województwa Opolskiego*  
*uchwałą nr 5286/2014 z dnia 15 lipca 2014 r.*

Opole, lipiec 2014 r.

## **Spis treści:**

### **Rozdział 1. Realizacja i rozliczenie projektów w ramach RPO WO 2007-2013**

1.1. Procedura zawarcia umowy o dofinansowanie projektu .....	5
1.1.1. Umowa o dofinansowanie projektu.....	5
1.1.2. Tryb zawarcia umowy o dofinansowanie projektu.....	5
1.2. Zabezpieczenie realizacji umowy.....	8
1.3. Wyodrębniona ewidencja księgowa .....	9
1.4. Wniosek beneficjenta o płatność .....	11
1.4.1 Informacje ogólne.....	11
1.4.2 Tryb oceny wniosku przez IZ/IP II.....	12
1.4.3 Wymogi formalne przy składaniu wniosków beneficjenta o płatność.....	14
1.4.4 Obowiązujące terminy.....	15
1.4.5 Rodzaje wniosków o płatność.....	16
1.4.5.1 Wniosek o płatność zaliczkową.....	16
1.4.5.2 Wniosek o płatność-refundacja.....	20
1.4.5.3 Wniosek o płatność końcową.....	22
1.4.5.4 Rozliczenie dla państwowych jednostek budżetowych.....	24
1.4.6 Warunki rozliczenia wydatków.....	24
1.4.6.1 Kary umowne w procesie rozliczania wydatków kwalifikowanych w związku z realizacją projektów w ramach RPO WO 2007-2013 .....	30
1.4.7 Rozliczenie pomocy publicznej.....	33
1.4.8 Wymagania dotyczące dokumentów finansowych załączanych do wniosku.....	33
1.4.9 Część sprawozdawcza wniosku beneficjenta o płatność.....	36
1.5 Płatności w ramach projektów.....	36
1.5.1 Ujęcie środków UE w ustawie budżetowej i wnioskowanie przez IZ o transzę dotacji rozwojowej.....	36
1.5.2 Podział kwoty dofinansowania na kolejne lata realizacji projektu.....	38
1.5.3 Prognoza składania wniosków o płatność.....	38
1.5.4 Harmonogramy składane przez beneficjenta.....	40
1.5.5 Środki niewygasające z upływem roku budżetowego.....	41

1.6	Audyt zewnętrzny .....	42
1.7	Kontrola realizacji projektów.....	46
1.7.1	Kontrole wykonywane przez IZ / IP II.....	47
1.7.2	Przebieg czynności kontrolnych.....	49
1.7.3	Kontrola stosowania przez beneficjentów przepisów dotyczących zamówień publicznych.....	54
1.7.4	Inne kontrole zewnętrzne.....	56
1.8	Postępowanie w przypadku wykrycia nieprawidłowości.....	56
1.9	Zasady promocji projektów finansowanych z EFRR.....	59
1.9.1	Podstawy prawne.....	59
1.9.2	Obowiązki beneficjentów.....	60
1.9.3	Oznaczanie działań informacyjnych i promocyjnych.....	61
1.9.4	Rodzaje działań informacyjnych i promocyjnych .....	63
1.9.4.1	Działania obowiązkowe.....	64
1.9.4.2	Działania rekomendowane.....	67
1.9.5	Kwalifikowalność i dokumentowanie wydatków ponoszonych na realizację działań informacyjnych i promocyjnych.....	69
1.9.6	Nadzór nad przestrzeganiem przepisów dotyczących promocji.....	70
1.10	Zasady wyboru wykonawców/ dostawców/ usługodawców w ramach RPO WO 2007-2013.....	70
1.10.1	Zmiany wartości projektu w związku z przeprowadzonymi postępowaniami o udzielenie zamówienia publicznego.....	79
1.11	Obowiązek złożenia przez Beneficjenta sprawozdania z osiągniętych wskaźników rezultatu.....	83

## **Załączniki**

1	Wniosek beneficjenta o płatność.....	84
2	Instrukcja wypełniania wniosku beneficjenta o płatność (nie dotyczy beneficjentów działania 1.2) .....	93
	Instrukcja wypełniania wniosku o płatność dla beneficjentów działania 1.2 .....	121
	Instrukcja wypełniania sprawozdania merytorycznego przez beneficjentów działania 1.2 <i>Zapewnienie dostępu do finansowania przedsiębiorczości RPO WO 2007-2013</i> .....	134

3	Załącznik do wniosku końcowego.....	137
4	Wzór zestawienia wszystkich dokumentów księgowych dotyczących realizowanego projektu .....	139
5	Wymierzanie korekt finansowych za naruszenia prawa zamówień publicznych związane z realizacją projektów współfinansowanych ze środków funduszy UE oraz wskaźniki procentowe do obliczenia wartości korekty finansowej za naruszenia przy udzielaniu zamówień publicznych, współfinansowanych ze środków funduszy.....	142
6	Wzór oświadczenia o nie wykluczeniu z prawa otrzymania dofinansowania.....	186
7	Wzór sprawozdania z osiągniętych wskaźników rezultatu.....	188

### **Legenda:**



=> Uwaga!

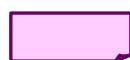

=> Pamiętaj!

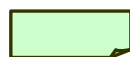

=> Istotna informacja!

## **Rozdział 1. Realizacja i rozliczenie projektów w ramach RPO WO 2007-2013**

### **1.1 Procedura zawarcia umowy o dofinansowanie projektu**

#### **1.1.1 Umowa o dofinansowanie projektu**

Wzory umów o dofinansowanie projektu są dostępne na stronie internetowej IZ, pod adresem: [www.umwo.opole.pl](http://www.umwo.opole.pl), w zakładce RPO/Wdrażanie RPO WO 2007-2013.

Wszystkie załączniki do Umowy stanowią jej integralną część.

#### **1.1.2 Tryb zawarcia umowy o dofinansowanie projektu**

Po przyjęciu projektu do dofinansowania beneficjent otrzyma z IZ/IP II informację o przyjęciu projektu do dofinansowania. W terminie do 45 dni od podjęcia Uchwały przez Zarząd Województwa Opolskiego w sprawie wyboru projektu do dofinansowania, beneficjent zobowiązany jest do dostarczenia wszystkich brakujących załączników do wniosku o dofinansowanie niezbędnych do podpisania umowy (nie dotyczy: dokumentacji z postępowania w sprawie oceny oddziaływania na środowisko, bilansu za ostatni rok zgodnie z przepisami o rachunkowości oraz w przypadku jednostek samorządu terytorialnego opinii składu orzekającego RIO o sprawozdaniu z wykonania budżetu za rok poprzedni). Nie dotrzymanie ww. terminu powoduje, decyzją ZWO, wycofanie beneficjenta z listy projektów przyjętych do dofinansowania.

Po przekazaniu przez beneficjenta wszystkich niezbędnych załączników do wniosku o dofinansowanie koniecznych do zawarcia umowy beneficjent otrzymuje informację o sposobie otrzymania dofinansowania (w formie refundacji lub w formie zaliczki), wzory załączników do umowy, oraz wzór Karty wzorów podpisów (w który wpisuje osoby, które upoważnia do podpisywania dokumentów wskazanych w Karcie, oraz do potwierdzania dokumentów za zgodność z oryginałem).

Do podpisania załączników do umowy ze strony beneficjenta oraz Karty wzorów podpisów upoważnione są osoby, wskazane przez beneficjenta we wniosku o dofinansowanie projektu, jako upoważnione do podpisania umowy o dofinansowanie projektu. Beneficjent

składa do IZ/IP II po 3 egzemplarze odpowiednio wypełnionych załączników do umowy oraz 1 egzemplarz Karty wzorów podpisów, w terminie wyznaczonym przez IZ/IP II.

W przypadku przekazania przez Beneficjenta załączników do umowy bez Karty wzorów podpisów, lub przekazanie błędnie wypełnionej Karty wzorów podpisów, podpisanie umowy zostaje wstrzymane do czasu dostarczenia przez beneficjenta prawidłowo wypełnionej Karty wzorów podpisów.

W przypadku stwierdzenia nieprawidłowości w przekazanych przez beneficjenta załącznikach do umowy, IZ/IP II wzywa beneficjenta do przekazania do IZ/IP II odpowiednio skorygowanych załączników. Beneficjent przekazuje skorygowane załączniki w terminie wskazanym przez IZ/IP II.

Nie przekazanie przez beneficjenta załączników do umowy w terminie 15 dni od momentu otrzymania pisma z prośbą o przekazanie załączników do umowy, może stanowić podstawę do cofnięcia dofinansowania dla projektu.

Dodatkowym wymogiem zawarcia umowy o dofinansowanie z beneficjentem jest przedstawienie aktualnych dokumentów potwierdzających posiadanie środków niezbędnych na realizację projektu zgodnie z zasadami określonymi w Vademecum dla beneficjentów RPO WO 2007-2013 Tom II.

Celem wpisania do umowy beneficjent, na etapie składania do IZ/IP II załączników do umowy, przekazuje również informację o rachunku bankowym którego jest posiadaczem, na który przekazywane będzie dofinansowanie oraz z którego ponoszone będą wydatki w ramach projektu. W przypadku gdy są to dwa różne rachunki, beneficjent ma obowiązek podać informacje dotyczące obydwu rachunków. W sytuacji, gdy refundacja poniesionych przez beneficjenta wydatków ma być przekazana bezpośrednio na rachunek banku, wskazany przez beneficjenta w oparciu o umowę przelewu wierzytelności, zawartą pomiędzy beneficjentem a bankiem, beneficjent jest zobowiązany do przedłożenia w/w umowy w celu uzyskania akceptacji IZ/IP II.

W przypadku gdy beneficjentem jest podmiot nie będący jednostką samorządu terytorialnego i beneficjent ten ma możliwość otrzymania dofinansowania w formie zaliczki, powinien to być wyodrębniony na potrzeby projektu rachunek bankowy lub rachunki bankowe (w przypadku gdy dofinansowanie w ramach projektu będzie przekazywane na inny rachunek, niż ten z którego będą ponoszone wydatki w ramach projektu).

Po otrzymaniu przez IZ/IP II od beneficjenta załączników do umowy wraz z deklaracją wyboru zabezpieczenia oraz Karty wzorów podpisów, IZ/IP II sporządza umowę w 3 egzemplarzach, którą przekazuje do podpisania beneficjentowi. Każda strona umowy o dofinansowanie jest parafowana przez Dyrektora Departamentu Koordynacji Programów Operacyjnych (lub zgodnie z upoważnieniem Zastępcę Dyrektora Departamentu Koordynacji Programów Operacyjnych)/Dyrektora Opolskiego Centrum Rozwoju Gospodarki w Opolu.

Umowa zostanie zawarta w terminie 20 dni od dnia dostarczenia przez beneficjenta wszystkich niezbędnych załączników do podpisania umowy, pod warunkiem dostarczenia przez beneficjenta podpisanych egzemplarzy umowy w wyznaczonym przez IZ/IP II terminie.

Do podpisania umowy ze strony beneficjenta upoważnione są osoby, wskazane przez beneficjenta we wniosku o dofinansowanie projektu, jako upoważnione do dokonania tej czynności.

Beneficjent po podpisaniu 3 egzemplarzy umowy, przekazuje je do IZ/IP II w terminie wyznaczonym przez IZ/IP II. Po podpisaniu umowy przez IZ/IP II, beneficjent otrzymuje 1 egzemplarz umowy.

W przypadku konieczności zawarcia aneksu do umowy przepływ dokumentacji jest analogiczny jak w przypadku zawierania umowy.

## 1.2 Zabezpieczenie realizacji umowy

### **UWAGA !**

*Nie wniesienie wymaganego zabezpieczenia w określonym terminie stanowi podstawę rozwiązania umowy!*

Beneficjent w ciągu **30 dni** od dnia zawarcia umowy, zobowiązany jest do wniesienia zabezpieczenia prawidłowej realizacji umowy, na kwotę nie mniejszą niż wysokość łącznej kwoty przyznanego dofinansowania. Zgodnie z zapisami art. 206 ust. 4 ustawy o finansach publicznych (t. j. Dz. U. z 2013 r., poz. 885 z późn. zm.) zabezpieczeń nie stosuje się do beneficjenta będącego jednostką sektora finansów publicznych albo fundacją, której jedynym fundatorem jest Skarb Państwa a także do Banku Gospodarstwa Krajowego. Zabezpieczenie wystawiane jest na Zarząd Województwa Opolskiego/Opolskie Centrum Rozwoju Gospodarki. Wraz z zabezpieczeniem beneficjent dostarcza jego kserokopię, która jest potwierdzana za zgodność z oryginałem przez pracownika IZ/IP II podczas składania zabezpieczenia.

### **Możliwe formy zabezpieczeń:**

-w przypadku, gdy wartość przyznanego Dofinansowania nie przekracza kwoty 10.000.000 zł, zabezpieczenie, ustanawiane jest w formie weksla in blanco wraz z deklaracją wekslową.

-w przypadku, gdy wartość przyznanego Dofinansowania przekracza kwotę 10.000.000 zł zabezpieczenie, ustanawiane jest w jednej lub kilku z następujących form:

1. pieniądzu;
2. poręczeń bankowych lub poręczeń spółdzielczej kasy oszczędnościowo-kredytowej, z tym że zobowiązanie kasy jest zawsze zobowiązaniem pieniężnym;
3. gwarancji bankowych;
4. gwarancji ubezpieczeniowych;
5. poręczeń udzielanych przez podmioty, o których mowa w art. 6b ust. 5 pkt 2 ustawy z dnia 9 listopada 2000 r. o utworzeniu Polskiej Agencji Rozwoju Przedsiębiorczości (t. j. Dz. U. z 2007 r. Nr 42, poz. 275 z późn. zm.);
6. weksli z poręczeniem wekslowym banku lub spółdzielczej kasy oszczędnościowo-kredytowej;
7. zastawu na papierach wartościowych emitowanych przez Skarb Państwa lub jednostkę samorządu terytorialnego;
8. zastawu rejestrowego na zasadach określonych w przepisach o zastawie rejestrowym i rejestrze zastawów; w przypadku gdy mienie objęte zastawem może stanowić przedmiot ubezpieczenia, zastaw ustanawiany jest wraz z cesją praw z polisy ubezpieczenia mienia będącego przedmiotem zastawu;
9. przewłaszczenia rzeczy ruchomych beneficjenta na zabezpieczenie;
10. hipoteki wraz z cesją praw z polisy ubezpieczenia nieruchomości będącej przedmiotem hipoteki;
11. poręczenia według prawa cywilnego.



Nie przekazanie przez beneficjenta zabezpieczenia prawidłowej realizacji umowy w ww. terminie określonym również w umowie, może stanowić podstawę do cofnięcia dofinansowania i rozwiązania umowy z winy beneficjenta.

Złożone przez beneficjenta zabezpieczenie prawidłowej realizacji umowy zostaje zdeponowane przez IZ/IP II.

IZ/IP II zwraca beneficjentowi zabezpieczenie po 5 latach (po 3 latach w przypadku mikro, małych i średnich przedsiębiorców) od dnia zakończenia finansowej realizacji projektu, pod warunkiem stwierdzenia prawidłowego zrealizowania projektu, osiągnięcia celu projektu. Po terminie wyznaczonym do odbioru, zabezpieczenie zostaje uznane za nieobowiązujące, o czym Instytucja Zarządzająca programem/IP II informuje beneficjenta. Nieodebrany w terminie weksel zostanie komisyjnie zniszczony.

Termin wniesienia zabezpieczenia przez beneficjenta w uzasadnionych przypadkach może zostać na pisemny wniosek beneficjenta przedłużony jedynie za pisemną zgodą IZ/IP II.

### 1.3 Wyodrębniona ewidencja księgową

Do obowiązków beneficjenta, który jest odpowiedzialny za poprawność wydatkowania całości środków przeznaczonych na realizację projektu, należy prowadzenie dla danego projektu wyodrębnionej ewidencji księgowej. Obowiązek ten powstaje od samego początku realizacji projektu, a nie od momentu podpisania umowy/decyzji o dofinansowanie.

#### PAMIĘTAJ!

*Obowiązkiem beneficjenta jest prowadzenie odrębnej ewidencji księgowej od samego początku realizacji projektu.*

Beneficjent zobowiązany jest prowadzić wyodrębnioną ewidencję księgową zgodnie z obowiązującymi przepisami, a w szczególności bez uszczerbku dla krajowych zasad księgowych.

System wyodrębnionej ewidencji księgowej jest prowadzony w celu zapewnienia relacji każdej transakcji z operacją zarejestrowaną na dokumencie, co umożliwia identyfikację wszystkich operacji księgowych i bankowych dla wszystkich wydatków w ramach projektu.

**Beneficjent prowadzący pełną księgowość - księgi rachunkowe** zobowiązany jest do prowadzenia, na potrzeby realizowanego przez siebie projektu, wyodrębnionej ewidencji księgowej zgodnie z zasadami rachunkowości, przez co należy rozumieć ewidencję

wyodrębnioną w ramach już prowadzonych przez daną jednostkę ksiąg rachunkowych. System ewidencji księgowej powinien umożliwić sporządzenie sprawozdań i kontroli wykorzystania środków funduszy strukturalnych Unii Europejskiej, poprzez wprowadzenie kont syntetycznych, analitycznych i pozabilansowych. W związku z tym, na kierowniku podmiotu, jako organie odpowiedzialnym za wykonanie obowiązków w zakresie rachunkowości, ciąży obowiązek ustalenia i opisanie zasad dotyczących ewidencji i rozliczania środków otrzymanych w ramach funduszy strukturalnych Unii Europejskiej.

Beneficjent, który nie prowadzi pełnej księgowości, a rozlicza się w formie **podatkowej księgi przychodów i rozchodów** ma możliwość podjęcia decyzji i prowadzenia, na potrzeby realizowanego przez siebie projektu, wyodrębnionej ewidencji księgowej w formie „Zestawienia wszystkich dokumentów księgowych dotyczących realizowanego projektu” określonego w załączniku nr 4 do niniejszego tomu Vademecum, bądź wykorzystać do tego celu książkę przychodów i rozchodów, w taki sposób aby dokument (tj. faktura lub inny dokument o równoważnej wartości dowodowej) w ww. ewidencji został oznaczony tak, żeby to oznaczenie w jednoznaczny sposób wskazywało na związek operacji gospodarczej z projektem finansowanym w ramach RPO WO 2007-2013. W związku z tym, IZ RPO WO 2007-2013 zaleca, żeby w kolumnie 17 „Uwagi”, podatkowej księgi przychodów i rozchodów beneficjent umieścił w szczególności oznaczenie projektu, przez podanie jego numeru ewidencyjnego i tytułu oraz wpisał kolejny numer dokumentu dotyczącego realizowanego projektu.

Beneficjent, który nie jest zobowiązany do prowadzenia jakiegokolwiek ewidencji księgowej na podstawie obowiązujących przepisów, jest zobowiązany do prowadzenia, na potrzeby realizowanego przez siebie projektu „Zestawienia wszystkich dokumentów księgowych dotyczących realizowanego projektu” określonego w załączniku nr 4 do niniejszego tomu Vademecum.

W przypadku, gdy beneficjent zrealizował projekt w całości i otrzymuje dofinansowanie w formie refundacji poniesionych wydatków, dopiero po zakończeniu realizacji projektu (nie wiedząc wcześniej, że będzie się ubiegał o środki z funduszy strukturalnych Unii Europejskiej) ma obowiązek na potrzeby realizowanego przez siebie projektu sporządzić „Zestawienia wszystkich dokumentów księgowych dotyczących realizowanego projektu” określone w załączniku nr 4 do niniejszego tomu Vademecum.

Z uwagi na fakt, iż IZ/ IP II odpowiada za zapewnienie utrzymania przez beneficjenta odrębnego systemu księgowego (art. 60 lit. d Rozporządzenia (WE) nr 1083/2006 z dnia 11 lipca 2006r.), beneficjent zobowiązany jest do poddania się kontroli przeprowadzanej przez uprawnione jednostki, dotyczącej posiadania i prawidłowego prowadzenia wyodrębnionej ewidencji księgowej umożliwiającej dokonanie weryfikacji zadeklarowanych wydatków z zapisami księgowymi.

## **1.4 Wniosek beneficjenta o płatność**

### **1.4.1 Informacje ogólne**

Warunkiem przekazania beneficjentowi przez IZ/IP II dofinansowania w formie zaliczki lub refundacji za poniesione przez beneficjenta wydatki ze środków własnych, jest złożenie przez beneficjenta poprawnego pod względem formalnym, merytorycznym i rachunkowym wniosku o płatność wraz z załącznikami określonymi w instrukcji wypełniania wniosku beneficjenta o płatność.

Funkcję sprawozdania na poziomie beneficjenta spełnia, w części dotyczącej przebiegu realizacji projektu, wniosek beneficjenta o płatność. Brak wydatków po stronie beneficjenta nie zwalnia go z obowiązku przedkładania wniosków o płatność z wypełnioną częścią dotyczącą przebiegu realizacji projektu. Beneficjent zobowiązany jest do przygotowywania i przekazywania do IZ/IP II prawidłowo wypełnionych części sprawozdawczych wniosku o płatność.

#### **UWAGA !**

*Wzór wniosku beneficjenta o płatność wraz z instrukcją wypełniania stanowią załączniki do niniejszego Vademecum!*

Wzór wniosku beneficjenta o płatność wraz z instrukcją wypełniania stanowią załączniki do niniejszego Vademecum – Tom III.

Wniosek beneficjenta o płatność jest dokumentem, za pomocą którego:

- a) rozliczane są wydatki poniesione w ramach projektu w danym okresie rozliczeniowym,
- b) beneficjent wnioskuje o refundację za wydatki poniesione w ramach realizacji projektu ze środków własnych,
- c) beneficjent wnioskuje o przekazanie płatności zaliczkowej – części lub całości kwoty dofinansowania przyznanej w umowie/decyzji o dofinansowanie przekazanej beneficjentowi z góry na realizację projektu, zgodnie z procedurą przyznawania zaliczki określonej w umowie/decyzji o dofinansowanie,
- d) rozliczane są dotychczas otrzymane zaliczki poprzez wykazanie wydatków poniesionych przez beneficjenta w ramach realizowanego projektu,
- e) rozliczane są wydatki poniesione przez państwowe jednostki budżetowe sfinansowane ze środków zapisanych w budżecie danego dysponenta,
- f) następuje przekazanie dotacji na utworzenie lub wniesienie wkładu do funduszu gwarancyjnego lub funduszu pożyczkowego.

Jednym wnioskiem o płatność, beneficjent może wnioskować o transzę zaliczki oraz rozliczenie otrzymanej transzy zaliczki lub o transzę zaliczki i o refundację poniesionych wydatków ze środków własnych. W takim przypadku, termin weryfikacji odnosi się do terminu weryfikacji wniosku beneficjenta o płatność o refundację, czyli 30 dni roboczych od dnia złożenia wniosku do IZ oraz 25 dni roboczych od dnia złożenia wniosku do IP II.

#### **1.4.2 Tryb oceny wniosku przez IZ/IP II**

Procedurom weryfikacji podlega wniosek o płatność wraz ze wszystkimi niezbędnymi załącznikami. Wniosek beneficjenta o płatność podlega trzem weryfikacjom: formalnej, merytorycznej oraz finansowej, prowadzonym równolegle.

Jeżeli złożony przez beneficjenta wniosek o płatność zawiera błędy, instytucja przyjmująca dany wniosek (IZ/IP II) wzywa beneficjenta do uzupełnienia lub poprawienia wniosku w terminie wyznaczonym przez daną instytucję. Na każdym etapie weryfikacji przedłożonego wniosku o płatność, IZ/IP II może zwrócić się do beneficjenta z żądaniem udzielenia dodatkowych informacji lub uzupełnienia przekazanych dokumentów.

**UWAGA!**

*Nie złożenie przez beneficjenta żądanych wyjaśnień albo nie usunięcie przez niego braków lub błędów w wyznaczonym terminie, powoduje wstrzymanie przekazania środków dofinansowania.*

Weryfikacja wniosku beneficjenta o płatność jest przeprowadzana zgodnie z zasadą „dwóch par oczu”, tzn. przez dwóch pracowników odpowiedzialnych za weryfikację wniosku beneficjenta o płatność i poświadczanie wydatków w nim ujętych. W trakcie weryfikacji pracownicy posługują się listą sprawdzającą dla oceny wniosku beneficjenta o płatność.

IZ/IP II po dokonaniu weryfikacji przekazanego przez beneficjenta wniosku o płatność, poświadczeniu wysokości i prawidłowości poniesionych wydatków kwalifikowalnych w nim ujętych, zatwierdza wysokość dofinansowania do wypłaty i przekazuje beneficjentowi pisemną informację w tym zakresie. W przypadku wystąpienia rozbieżności między kwotą wnioskowaną przez beneficjenta we wniosku o płatność, a wysokością dofinansowania zatwierdzonego do wypłaty, wynikającą w szczególności z uznania poniesionych wydatków jako nie objętych umową/decyzją o dofinansowanie lub za niekwalifikowalne, IZ/IP II informuje o tym beneficjenta.

W przypadku stwierdzenia braków lub błędów formalnych, merytorycznych lub rachunkowych w złożonym wniosku beneficjenta o płatność, IZ/IP II może dokonać uzupełnienia lub poprawienia wniosku o płatność, o czym informuje beneficjenta lub wzywa beneficjenta do poprawienia albo uzupełnienia wniosku, bądź do złożenia dodatkowych wyjaśnień w terminie wyznaczonym przez IZ/IP II.

IZ/IP II nie może poprawiać lub uzupełniać:

1. zestawienia dokumentów potwierdzających poniesione wydatki objęte wnioskiem, o ile nie dotyczy to oczywistych omyłek pisarskich lub omyłek rachunkowych;
2. kopii dokumentów załączonych do wniosku o płatność, o ile nie dotyczy to oczywistych omyłek w opisie załączonych kopii dokumentów lub oczywistych omyłek pisarskich i rachunkowych, zgodnie z przepisami obowiązującego prawa.

IZ/IP II przechowuje wniosek beneficjenta o płatność oraz towarzyszącą mu dokumentację zgodnie z odpowiednim rozdziałem Vademecum - Tom II *Przygotowanie i wybór projektów ramach RPO WO 2007-2013* dotyczącym archiwizacji. Dane dotyczące wniosków beneficjenta o płatność oraz kwot przekazanych beneficjentom, właściwa instytucja wprowadza do Systemu Elektronicznego Zarządzania i Monitoringu Regionalnego Programu Operacyjnego Województwa Opolskiego na lata 2007-2013 (SEZaM RPO WO 2007-2013) – z wyjątkiem wniosków o płatność w zakresie Pomocy Technicznej – oraz do Krajowego Systemu Informatycznego KSI SIMIK (07-13).

### 1.4.3 Wymogi formalne przy składaniu wniosków beneficjenta o płatność

Beneficjent sporządza wniosek beneficjenta o płatność posługując się instrukcją wypełniania wniosku beneficjenta o płatność dla projektu realizowanego w ramach RPO WO 2007 – 2013. Wniosek beneficjenta o płatność wraz z instrukcją jego wypełniania dostępne są na stronach [www.rpo.opolskie.pl](http://www.rpo.opolskie.pl) i [www.ocrg.opolskie.pl](http://www.ocrg.opolskie.pl).

Beneficjent składa jeden egzemplarz wniosku o płatność bezpośrednio do pracowników IZ (Referat Wdrażania)/IP II (Dział Rozliczeń Projektów RPO) w wersji papierowej oraz w wersji elektronicznej (nie dopuszcza się przesyłania elektronicznej wersji wniosku o płatność pocztą elektroniczną).

Ponadto wniosek o płatność może być dostarczony także listem poleconym w zaklejonej kopercie lub paczce, przesyłką kurierską lub przez pośtańca. IZ/IP II odeśle do beneficjenta potwierdzenie przyjęcia wniosku o płatność opatrzony datą i podpisem.

Data wpływu wniosku o płatność liczona jest od terminu jego dostarczenia do IZ/IP II w jednej z wyżej wymienionych form (data stempla jednostki).

#### **PAMIĘTAJ!**

*Suma kontrolna wersji elektronicznej wniosku beneficjenta o płatność musi być zgodna z sumą kontrolną wersji papierowej!*

Po złożeniu wniosku o płatność, beneficjent otrzymuje potwierdzenie złożenia danego wniosku. Kompletnie uzupełniony formularz wniosku beneficjenta o płatność, ostatecznie zatwierdzony przez beneficjenta (beneficjent nie może po wydrukowaniu formularza jeszcze go edytować), jest zapisywany na nośniku danych typu płyta CD w formacie xml oraz pdf, drukowany i następnie składany do IZ/IP II (łącznie wersja papierowa i elektroniczna). Każdy wniosek beneficjenta o płatność jest oznaczony odpowiednią liczbą znaków, które stanowią sumę kontrolną. Wnioski o płatność w zakresie Pomocy Technicznej RPO WO 2007-2013 wypełniane są w wersji elektronicznej w postaci pliku \*.doc wzoru formularza wniosku o płatność (brak sumy kontrolnej wniosku).

**Oryginał wniosku beneficjenta o płatność (wydruk wersji elektronicznej wniosku wraz z odpowiednimi podpisami i pieczętkami) oraz jego kopie muszą mieć na każdej stronie tę samą sumę kontrolną nadawaną przez System, zgodną z wersją elektroniczną (każda zmiana/edycja wniosku beneficjenta o płatność powoduje automatyczną zmianę sumy kontrolnej).** Jeżeli suma kontrolna w obu wersjach: papierowej i elektronicznej jest

identyczna, to mają one identyczną zawartość. Tak złożony wydruk wniosku beneficjenta o płatność wraz z odpowiednimi podpisami i pieczętkami, zgodny z wersją elektroniczną wniosku dostarczoną na nośniku danych typu płyta CD, wraz z niezbędnymi załącznikami, stanowi kompletnie złożony wniosek beneficjenta o płatność. Do każdego wniosku o płatność beneficjent zobowiązany jest dołączyć „Oświadczenie o niewykluczeniu z prawa otrzymania dofinansowania”, którego wzór stanowi załącznik nr 6 do Vademecum. Jednostki samorządu terytorialnego nie mają obowiązku dostarczenia ww. oświadczenia.

Oryginał formularza wniosku o płatność powinien zostać podpisany na ostatniej stronie przez osobę upoważnioną do reprezentowania wnioskodawcy, i tak np. w przypadku gminy wymagany jest podpis wójta, burmistrza, bądź prezydenta, w przypadku przedsiębiorstw oraz innych instytucji – podpis osoby upoważnionej do reprezentowania beneficjenta i wskazanej w Krajowym Rejestrze Sądowym.

Beneficjent ma obowiązek przechowywania tego samego egzemplarza złożonego do IZ/IP II wniosku beneficjenta o płatność wraz z załącznikami, w swojej siedzibie zgodnie z zapisami umowy/decyzji o dofinansowaniu dotyczącej archiwizacji.

#### 1.4.4 Obowiązujące terminy

Beneficjent składa wniosek o płatność z częstotliwością oraz na kwoty określone w załączniku do umowy/decyzji o dofinansowanie, tj. w prognozie składania wniosków o płatność.

##### **UWAGA!**

*Dofinansowanie przekazywane jest na podstawie prognozy składania wniosków o płatność, którą beneficjent składa do IZ/IP II w terminach określonych w umowie/decyzji o dofinansowanie.*

Beneficjent jest zobowiązany złożyć wniosek o płatność **co najmniej raz na 3 miesiące, jednakże nie częściej niż raz w miesiącu, licząc od momentu podpisania umowy o dofinansowanie.** IZ/IP II może wyrazić zgodę na składanie wniosków o płatność częściej niż raz w miesiącu. Brak wydatków po stronie beneficjenta nie zwalnia go z obowiązku przedkładania wniosków o płatność z wypełnioną częścią dotyczącą przebiegu realizacji projektu (częścią sprawozdawczą).

##### **UWAGA!**

*Beneficjent jest zobowiązany złożyć wniosek o płatność co najmniej raz na 3 miesiące, jednakże nie częściej niż raz w miesiącu, licząc od momentu podpisania umowy/decyzji o dofinansowanie. IZ/IP II może wyrazić zgodę na składanie wniosków o płatność częściej niż raz w miesiącu.*

Termin składania wniosku o płatność końcową został umieszczony w pkt 1.4.5.3 niniejszego Tomu Vademecum.

## **1.4.5 Rodzaje wniosków o płatność**

### **1.4.5.1 Wniosek o płatność zaliczkową**

#### **➤ Otrzymanie zaliczki**

##### **- Przekazanie zaliczki przez IZ**

Wniosek beneficjenta o płatność może dotyczyć płatności zaliczkowej, tj. zaliczek wypłacanych na rzecz beneficjentów oraz rozliczenia płatności zaliczkowej, tj. udokumentowania wydatków poniesionych przez beneficjentów, którzy otrzymali środki na realizację projektu w formie zaliczki.

Warunkiem otrzymania dofinansowania przez beneficjenta **w formie zaliczki** jest złożenie do IZ poprawnego i spełniającego wymogi formalne, merytoryczne i rachunkowe wniosku beneficjenta o płatność z wypełnionymi odpowiednimi częściami dotyczącymi zaliczki, zgodnie z instrukcją wypełniania wniosku o płatność z zaznaczeniem w odpowiednim punkcie, iż dotyczy on **płatności zaliczkowej**.

Zaliczka może być przekazana w jednej lub kilku transzach na podstawie prawidłowo złożonych przez Beneficjenta Wniosków o płatność zaliczkową i wniosków rozliczających przyznane transze zaliczki, przy czym **wypłata kolejnej transzy dofinansowania jest uzależniona od rozliczenia 100 % dotychczas otrzymanej zaliczki**.

Wysokość zaliczki wnioskowanej przez Beneficjenta, powinna opiewać na kwotę planowanej do zapłaty faktury lub dokumentu księgowego o równoważnej wartości dowodowej i nie może być wyższa niż wysokość dofinansowania zaplanowana dla danego roku w Podziale kwoty dofinansowania na kolejne lata realizacji projektu.

Beneficjent ma obowiązek złożyć do IZ wniosek rozliczający zaliczkę w terminie **30 dni** od dnia przekazania przez środków zaliczki na Rachunek bankowy Beneficjenta.<sup>1</sup>

IZ może ze względu na specyfikę projektu wyrazić zgodę na inne zasady przekazania oraz rozliczenia zaliczki.

---

<sup>1</sup> nie dotyczy rozliczania Rocznych Planów Działań Pomocy Technicznej.



## - Przekazanie zaliczki przez IP II

Warunkiem otrzymania dofinansowania przez beneficjenta w formie zaliczki jest złożenie do IP II prawidłowego wniosku o płatność zaliczkową. W trakcie realizacji projektu beneficjent może otrzymać maksymalnie dwie zaliczki w wysokości 20 % wartości dofinansowania. Pozostała tj. nie objęta zaliczką część dofinansowania przekazywana jest w formie refundacji.

Dofinansowanie w formie zaliczki przekazywane jest przelewem na **wyodrębniony rachunek bankowy** wskazany przez Beneficjenta.

Szczegółowe warunki przekazania Beneficjentowi dofinansowania w drodze zaliczki określa § 6 Umowy o dofinansowanie w formie zaliczki lub refundacji Projektu w ramach Regionalnego Programu Operacyjnego Województwa Opolskiego na lata 2007 – 2013.

### ➤ Rozliczenie zaliczki

#### - rozliczenie zaliczki udzielonej przez IZ

##### **PAMIĘTAJ!**

- Wniosek o płatność zaliczkową jest weryfikowany w terminie **do 11 dni roboczych** od dnia otrzymania wniosku o płatność,
- Wniosek o płatność rozliczający płatność zaliczkową jest weryfikowany w terminie **do 30 dni roboczych** od dnia otrzymania wniosku o płatność.

Zapisy umowy/decyzji o dofinansowanie określają zasady **przekazywania na rzecz beneficjenta transzy zaliczki**.

Wniosek rozliczający płatność zaliczkową jest weryfikowany w terminie **do 30 dni roboczych od dnia otrzymania wniosku**.

Możliwe jest złożenie równocześnie wniosku o płatność o rozliczenie wcześniejszych transz zaliczek i o otrzymanie kolejnej transzy zaliczki. Wówczas należy wypełnić wniosek o płatność zgodnie z instrukcją wypełniania wniosku o płatność.

Rozliczenie zaliczki dotyczy wydatków poniesionych przez beneficjenta od dnia zatwierdzenia przez IZ wniosku o płatność, w którym beneficjent wnioskuje o transzę zaliczki. Dotyczy to sytuacji, gdy IZ zatwierdziła złożony przez beneficjenta wniosek o płatność o zaliczkę, ale środki transzy zaliczki nie zostały przekazane do beneficjenta.

W takiej sytuacji Beneficjent otrzymuje od IZ stosowną informację o zatwierdzeniu wniosku o płatność o zaliczkę.

IZ programem uznaje wydatki poniesione po dniu zatwierdzenia wniosku o płatność jako rozliczenie przekazanej transzy zaliczki.

Rozliczenie uzyskanych transz dofinansowania w formie zaliczki przez beneficjenta, odbywa się poprzez przedłożenie wniosku o płatność wraz z odpowiednimi fakturami i/lub dokumentami księgowymi o równoważnej wartości dowodowej na całkowitą wartość otrzymanej zaliczki w składanych wnioskach o płatność wraz z potwierdzeniem dokonania zapłaty. Wówczas beneficjent składa wniosek o płatność wraz z załącznikami zgodnie z instrukcją wypełniania wniosku o płatność. Każdy przedkładany dokument księgowy musi zawierać wszystkie informacje wymagane przez IZ. Rozliczając otrzymaną transzę zaliczki wnioskiem o płatność, beneficjent musi jednocześnie rozliczać wkład własny w odpowiednim układzie procentowym i kwotowym.

Warunki końcowego rozliczenia otrzymanej zaliczki zostały opisane w pkt 1.4.5.3 niniejszego Tomu Vademecum.

**Odsetki bankowe** od przekazanego beneficjentowi dofinansowania w formie zaliczki, są wykazywane we wniosku o płatność i pomniejszają kwotę kolejnych płatności na rzecz beneficjenta, chyba że odrębne przepisy stanowią inaczej. Odsetki bankowe powstałe na skutek przechowywania na rachunku bankowym środków przekazanych beneficjentowi w formie zaliczki, o ile beneficjent nie jest jednostką samorządu terytorialnego, pomniejszają kwotę kolejnych płatności na rzecz beneficjenta.

**Beneficjent ma obowiązek złożyć do IZ wniosek rozliczający zaliczkę w terminie 30 dni od dnia przekazania środków zaliczki na rachunek bankowy beneficjenta.<sup>2</sup>**

Za okres rozliczeniowy dla dofinansowania projektów w formie zaliczki, tzn. wydatkowania środków w ramach przekazanej zaliczki przyjmuje się **okres od 1 stycznia do 31 grudnia roku, w którym została ona wypłacona.**

**UWAGA!**

*Środki przekazane w formie zaliczki muszą zostać rozliczone przez beneficjenta **do dnia 10 stycznia roku**, następnym po roku, w którym zaliczka została przekazana!*

<sup>2</sup> nie dotyczy rozliczania Rocznych Planów Działań Pomocy Technicznej.

Środki niewykorzystane w ramach przekazanych transz zaliczek w danym roku, zostają zwrócone przez beneficjenta na rachunek bankowy wskazany przez IZ w terminie do dnia 10 stycznia roku, następnym po roku, w którym zaliczka została przekazana.

#### **- rozliczenie zaliczki udzielonej przez IP II**

##### **PAMIĘTAJ!**

- Wniosek o płatność zaliczkową jest weryfikowany w terminie **do 11 dni roboczych** od dnia otrzymania wniosku o płatność,
- Wniosek o płatność rozliczający płatność zaliczkową jest weryfikowany w terminie **do 25 dni roboczych** od dnia otrzymania wniosku o płatność.

Zapisy umowy/decyzji o dofinansowanie określają zasady **przekazywania na rzecz beneficjenta transzy zaliczki**.

Wniosek rozliczający płatność zaliczkową jest weryfikowany w terminie **do 25 dni roboczych od dnia otrzymania wniosku**.

Rozliczenie uzyskanej transzy dofinansowania w formie zaliczki przez beneficjenta odbywa się poprzez przedłożenie wniosku o płatność wraz z odpowiednimi fakturami i/lub dokumentami księgowymi o równoważnej wartości dowodowej na całkowitą wartość otrzymanej zaliczki w składanych wnioskach o płatność wraz z potwierdzeniem dokonania zapłaty. Wówczas beneficjent składa wniosek o płatność spełniający wymogi formalne, merytoryczne i rachunkowe wraz z załącznikami zgodnie z instrukcją wypełniania wniosku o płatność. Każdy przedkładany dokument księgowy musi zawierać wszystkie informacje wymagane przez IP II.

Beneficjent ma obowiązek złożyć do IP II wniosek rozliczający zaliczkę w **terminie 30 dni** od dnia przekazania środków zaliczki na Rachunek bankowy Beneficjenta.<sup>3</sup>

Rozliczenie zaliczki dotyczy wydatków poniesionych przez beneficjenta od dnia zatwierdzenia przez IP II wniosku o płatność, w którym beneficjent wnioskuje o pierwszą transzę zaliczki. Dotyczy to sytuacji, gdy IP II zatwierdziła złożony przez beneficjenta wniosek o płatność o pierwszą zaliczkę, ale nie dysponuje środkami na rachunku

<sup>3</sup> nie dotyczy rozliczania Rocznych Planów Działań Pomocy Technicznej.

umożliwiający przekazanie transzy zaliczki, o którą wnioskuje beneficjent. W takiej sytuacji Beneficjent otrzymuje od IP II stosowną informację o zatwierdzeniu wniosku o płatność o pierwszą zaliczkę wraz z informacją o braku środków na rachunku IP II. Po otrzymaniu przez IP II, środków, wnioskowana przez Beneficjenta transza zaliczki zatwierdzonym wnioskiem o płatność, zostaje przekazana na rzecz wnioskodawcy. Wówczas IP II programem uznaje wydatki poniesione po dniu zatwierdzenia wniosku o płatność jako rozliczenie przekazanej transzy zaliczki.

Środki niewykorzystane w ramach przekazanej zaliczki zwracane są przez Beneficjenta na rachunek wskazany przez IP II w terminie 30 dni od dnia przekazania zaliczki. Zwrot w terminie późniejszym skutkuje naliczeniem odsetek jak dla zaległości podatkowych, liczonych od dnia przekazania środków.

Odsetki bankowe powstałe na skutek przechowywania na rachunku bankowym środków przekazanych beneficjentowi w formie zaliczki, o ile Beneficjent nie jest Jednostką Samorządu Terytorialnego, pomniejszą kwotę kolejnych płatności na rzecz Beneficjenta.

#### **1.4.5.2 Wniosek o płatność - refundacja**

Zgodnie z zapisami umowy/decyzji o dofinansowanie, dofinansowanie **w przypadku refundacji** jest przekazywane beneficjentowi przelewem na rachunek bankowy beneficjenta, w postaci płatności pośrednich i płatności końcowej, w wysokości iloczynu montażu finansowego określonego w umowie/decyzji o dofinansowaniu przez kwotę wydatków kwalifikowalnych określonych we wniosku o płatność.

Wniosek beneficjenta o płatność może dotyczyć płatności pośredniej, tj. kwoty refundacji części wydatków kwalifikowalnych poniesionych ze środków własnych beneficjenta w miarę postępu realizacji projektu.

W przypadku refundacji każdy wydatek wykazany we wniosku o płatność powinien być faktycznie i w całości poniesiony, co powinno zostać udokumentowane za pomocą poświadczonych za zgodność z oryginałem kopii zapłaconych faktur i/lub innych dokumentów księgowych o równoważnej wartości dowodowej, jak również przelewów bankowych, wyciągów z rachunku bankowego.

**Zgodnie z zapisami Instrukcji Wykonawczej IZ weryfikacja i zatwierdzenie wniosku o refundację poniesionych przez beneficjenta wydatków następuje w terminie 30 dni roboczych od dnia złożenia przez beneficjenta do IZ prawidłowego i poprawnego**

**wniosku o płatność. Zgodnie z zapisami Instrukcji Wykonawczej IP II weryfikacja i zatwierdzenie wniosku o refundację poniesionych przez beneficjenta wydatków następuje w terminie 25 dni roboczych od dnia złożenia przez beneficjenta do IP II prawidłowego i poprawnego wniosku o płatność. Termin ten może zostać wydłużony o czas niezbędny do zakończenia czynności kontrolnych i wdrożenia przez beneficjenta zaleceń wynikających z przeprowadzonej kontroli przez IZ/IP II.**

Płatności pośrednie w formie refundacji, beneficjent może otrzymać tylko do 95 % wartości dofinansowania.

Ponadto warunkiem przekazania dofinansowania na rzecz beneficjenta jest dostępność środków współfinansowania na rachunku IZ/IP II, tj. przekazanie na rachunek IZ przez dysponenta środków określonego w Ustawie o finansach publicznych, środków w wysokości wynikającej z ustawy budżetowej.

Beneficjenci działania 1.2 *Zapewnienie dostępu do finansowania przedsiębiorczości* wnioskuje o przekazanie dotacji na utworzenie lub wniesienie wkładu do funduszy kapitału podwyższonego ryzyka, funduszy gwarancyjnych i funduszy pożyczkowych składając wniosek o płatność pośrednią po podpisaniu umowy o dofinansowanie, do którego nie są załączane żadne dokumenty potwierdzające poniesienie wydatków w ramach projektu. Na podstawie pozytywnie zweryfikowanego wniosku o płatność pośrednią, przekazywane są środki na rachunek beneficjenta na utworzenie lub wniesienie wkładu do funduszy kapitału podwyższonego ryzyka, funduszy gwarancyjnych lub funduszy pożyczkowych.

Beneficjenci działania 1.2 zobowiązani są do składania wniosków o płatność dotyczących części sprawozdawczej do 5 dnia kalendarzowego miesiąca następującego po zakończonym okresie sprawozdawczym, wraz ze sprawozdaniem merytorycznym zgodnie z załącznikiem nr 3 do umowy o dofinansowanie w ramach działania 1.2 *zapewnienie dostępu do finansowania przedsiębiorczości*. Koszty zarządzania projektem to koszty pośrednie lub bezpośrednie. Koszty pośrednie są określone ryczałtowo (to koszty, które nie są lub nie mogą zostać bezpośrednio powiązane z poszczególnymi działaniami beneficjenta, np. wydatki administracyjne: koszty zarządzania, księgowości, sprzątnięcia, wydatki na telefon, energię itp.), nie podlegają rozliczeniu poprzez dołączenie dokumentów potwierdzających poniesione wydatki. Beneficjent nie ma obowiązku rozliczania kosztów pośrednich, poza wykazaniem ich w części sprawozdawczej wniosku o płatność – tabela 15 postęp rzeczowo-finansowy realizacji projektu. Koszty bezpośrednie to koszty bezpośrednio przypisane do projektu (np.

koszt zatrudnienia pracownika na cały etat przy obsłudze projektu, koszt wynajmu biura wykorzystywanego tylko w ramach projektu). Sposób rozliczenia kosztów bezpośrednich przez beneficjenta określa Instrukcja wypełniania wniosku o płatność dla beneficjentów działania 1.2.

Prowizje za udzielenie pożyczki zmniejszające kwotę netto pomocy na rzecz odbiorcy końcowego powinny być odejmowane od kwoty wydatków kwalifikowanych zgłoszonych do współfinansowania z EFRR. Prowizje za udzielenie pożyczki bez względu na sposób, w jaki są one nakładane na odbiorców końcowych, nie mogą być traktowane jako wydatki kwalifikowane, jeżeli pokrywają się one w jakiejś części z kosztami i opłatami za zarządzanie funduszem, które są objęte wnioskiem o refundację z EFRR. Powyższe będzie weryfikowane na etapie zamykania pomocy.

Pożyczki/poręczenia nie mogą być udzielane na inwestycje objęte wsparciem ze środków europejskich. Powyższe powinno być weryfikowane zarówno przez beneficjenta, czyli instytucję udzielającą pożyczki/poręczenia, jak również przez Instytucję Pośredniczącą II stopnia, tj. podmiot przekazujący dofinansowanie beneficjentowi. Powyższa zasada będzie także weryfikowana na etapie zamykania pomocy w instrumentach inżynierii finansowej, co może mieć wpływ na wysokość wydatków kwalifikowanych w projekcie.

Beneficjent powinien dołożyć starań, aby uniknąć podwójnego dofinansowania.

W przypadku beneficjentów działania 1.2 *zapewnienie dostępu do finansowania przedsiębiorczości* dofinansowanie przekazywane jest w formie płatności pośredniej w wysokości do 100% kwoty dofinansowania.

#### **1.4.5.3 Wniosek o płatność końcową**

Wniosek o płatność końcową wymagany jest zarówno w trybie refundacji, jak i zaliczki, oraz dla wniosków o płatność w ramach działania 1.2 *Zapewnienie dostępu do finansowania przedsiębiorczości*.

W przypadku, gdy beneficjent rozlicza projekt jednym wnioskiem o płatność, wówczas jest tylko wniosek o płatność końcową.

##### **➤ Termin składania wniosku o płatność końcową**

Wniosek beneficjenta o płatność końcową, beneficjent powinien złożyć w terminie **25 dni od dnia zakończenia finansowego realizacji projektu lub od daty podpisania umowy o dofinansowaniu/podjęciu decyzji o dofinansowaniu, jeżeli data podpisania umowy o dofinansowaniu/podjęcia decyzji o dofinansowaniu następuje po dacie zakończenia finansowego realizacji projektu.**

**UWAGA!**

*Za termin zakończenia realizacji projektu należy przyjąć termin finansowego zakończenia realizacji projektu, tzn. datę poniesienia przez beneficjenta ostatniego wydatku w ramach realizacji projektu.*

- **Zasady składania wniosku o płatność dla projektów w ramach działania 1.2**  
*Zapewnienie dostępu do finansowania przedsiębiorczości* określa umowa o dofinansowanie projektu, oraz Instrukcja wypełniania wniosku beneficjenta o płatność dla beneficjentów działania 1.2.

- **Zasady rozliczenia końcowego w formie refundacji**

Płatność końcowa, w wysokości co najmniej 5 % kwoty dofinansowania, odpowiednio objęta lub nie objęta pomocą publiczną, przekazana zostanie beneficjentowi po złożeniu wniosku o płatność końcową (wymóg ten nie dotyczy działania 1.2 *Zapewnienie dostępu do finansowania przedsiębiorczości*). Jeżeli w rozliczeniu końcowym beneficjent nie wykorzysta całości środków dofinansowania, nie wymaga to zawarcia aneksu do umowy o dofinansowanie, a jedynie oświadczenia beneficjenta, wg wzoru załączonego do niniejszego Vademecum, określającego wysokość środków niewykorzystanych w ramach danej umowy/decyzji o dofinansowanie. Oświadczenie stanowi deklarację beneficjenta, że nie będzie on wnioskował o część niewykorzystanego dofinansowania.

- **Zasady rozliczenia końcowego w formie zaliczki**

Warunkiem końcowego rozliczenia projektu przez beneficjenta, w ramach którego dofinansowanie było przekazywane w formie zaliczki, jest złożenie wniosku o płatność końcową rozliczającego **całość otrzymanych transz zaliczki, czyli 100 % wartości dofinansowania projektu.**

Płatność końcowa jest przekazywana w formie rozliczenia ostatniej transzy zaliczki, po poświadczeniu przez IZ/IP II ostatniego wniosku o płatność wraz z akceptacją części sprawozdawczej zawartej we wniosku o płatność końcową.

W przypadku niepodlegania przez projekt kontroli na miejscu realizacji projektu, IZ/IP II akceptuje rozliczenie ostatniej transzy zaliczki bez przeprowadzenia kontroli. W przypadku niepełnego wydatkowania przez beneficjenta kwoty przyznanego dofinansowania w formie zaliczki do końca okresu rozliczeniowego, beneficjent jest zobowiązany do zwrotu niewydatkowanej kwoty, która została mu wypłacona w ramach zawartej umowy/decyzji o dofinansowanie wraz z odsetkami z rachunku bankowego, na rachunek bankowy IZ/IP II, w terminie wskazanym przez IZ/IP II.

#### **1.4.5.4 Rozliczenie dla państwowych jednostek budżetowych**

W przypadku wniosków o płatność składanych przez beneficjentów będących państwowymi jednostkami budżetowymi, finansującymi projekt ze środków zabezpieczonych w budżecie danej jednostki, wniosek beneficjenta o płatność dotyczy rozliczenia wydatków, tj. udokumentowania wydatków poniesionych przez te jednostki finansujące całość wydatków poniesionych w ramach projektów ze środków będących w ich dyspozycji.

#### **1.4.6 Warunki rozliczenia wydatków**

Warunkiem rozliczenia kolejnych transz zaliczki lub przekazania beneficjentowi środków dofinansowania w formie refundacji są:

1. złożenie przez beneficjenta prawidłowego spełniającego wymogi formalne, merytoryczne i rachunkowe wniosku beneficjenta o płatność wraz z następującymi załącznikami:
  - a) oznaczonymi datą i potwierdzonymi za zgodność z oryginałem przez beneficjenta lub osobę upoważnioną do reprezentowania beneficjenta kopiami faktur lub innych dokumentów o równoważnej wartości dowodowej;
  - b) oznaczonymi datą i potwierdzonymi za zgodność z oryginałem przez beneficjenta lub osobę upoważnioną do reprezentowania beneficjenta kopiami dokumentów potwierdzających odbiór urządzeń, sprzętu lub wykonanie prac;
  - c) w przypadku zakupu urządzeń/sprzętu, które nie zostały zamontowane – z oznaczonymi datą i potwierdzonymi za zgodność z oryginałem przez beneficjenta



- lub osobę upoważnioną do reprezentowania beneficjenta kopiami protokołów odbioru urządzeń/sprzętu lub przyjęcia materiałów, z podaniem miejsca ich składowania;
- d) oznaczonymi datą i potwierdzonymi za zgodność z oryginałem przez beneficjenta lub osobę upoważnioną do reprezentowania beneficjenta kopiami wyciągów bankowych z rachunku bankowego beneficjenta, o którym mowa w umowie/decyzji o dofinansowanie lub przelewów bankowych, potwierdzających poniesienie wydatków; należy dołączyć dokument potwierdzający dokonanie zapłaty za całą wartość faktury/dokumentu księgowego, a nie tylko wydatku kwalifikowalnego lub kwoty dofinansowania;
- e) oznaczonymi datą i poświadczonymi za zgodność z oryginałem przez beneficjenta lub osobę upoważnioną do reprezentowania beneficjenta kopiami innych niezbędnych dokumentów potwierdzających i uzasadniających prawidłową realizację projektu oraz potwierdzających, że wydatki zostały poniesione w sposób celowy i oszczędny, z zachowaniem zasady uzyskiwania najlepszych efektów z danych nakładów zgodnie z zapisami rozdziału 1.10 Zasady wyboru wykonawców/ dostawców/ usługodawców w ramach RPO WO 2007-2013.
- f) wymaganym dokumentem potwierdzającym realizację projektu (związanego z przebudową lub rozbudową obiektu) mogą być także dokumenty księgowe potwierdzające zwiększenie wartości środka trwałego po zakończeniu inwestycji;
2. dokonanie przez IZ/IP II weryfikacji formalnej, merytorycznej i rachunkowej wniosku o płatność wraz z załącznikami przez poświadczenie faktycznego i prawidłowego poniesienia wydatków, a także ich kwalifikowalności,
  3. dostępność środków współfinansowania na rachunku bankowym IZ/IP II, - tj. przekazanie na rachunek bankowy IZ przez dysponenta środków określonego w Ustawie o finansach publicznych, środków w wysokości wynikającej z ustawy budżetowej. W wypadku IP II także przekazanie środków przez IZ na rachunek IP II.
  4. wniesienie przez beneficjenta prawidłowo ustanowionego zabezpieczenia,
  5. akceptacja przez IZ/IP II części sprawozdawczej z realizacji projektu zawartej we wniosku beneficjenta o płatność,
  6. ujęcie środków współfinansowania w budżecie województwa. W wypadku IP II także ujęcie środków w planie finansowym IP II.

Wydatek uznaje się za poniesiony, jeżeli nastąpił faktyczny przepływ środków pieniężnych od podmiotu ponoszącego wydatek do innego podmiotu. Dowodem poniesienia

wydatku jest zapłacona faktura lub inny dokument księgowy o równoważnej wartości dowodowej, poniesiony nie później niż w terminie określonym w § 3 ust. 1 pkt 3 umowy o dofinansowanie projektu.

Zgodnie z zapisami art. 22. Ustawy z dnia 2 lipca 2004 r. o swobodzie działalności gospodarczej dokonywanie lub przyjmowanie płatności związanych z wykonywaną działalnością gospodarczą następuje **za pośrednictwem rachunku bankowego przedsiębiorcy**, w każdym przypadku, gdy:

- 1) stroną transakcji, z której wynika płatność, jest inny przedsiębiorca, oraz
- 2) jednorazowa wartość transakcji, bez względu na liczbę wynikających z niej płatności, **przekracza równowartość 15 000 euro** przeliczonych na złote według średniego kursu walut obcych ogłaszanego przez Narodowy Bank Polski ostatniego dnia miesiąca poprzedzającego miesiąc, w którym dokonano transakcji.

W przypadku, gdy beneficjent nie będzie stosował się do powyższych zasad płatności, wydatki będą uznawane za niekwalifikowalne.

W przypadku listy płac, beneficjent ma możliwość rozliczenia każdego wydatku związanego z przedstawioną listą płac oddzielnie we wnioskach o płatność.

Beneficjent zobligowany jest dołączyć do wniosku o płatność dowody dokumentujące faktyczne wykonanie wydatków odnośnie listy płac za każdą część, którą przedstawia do rozliczenia.

W przypadku, gdy w kolejnym wniosku o płatność nie zostaną wykazane dokumenty potwierdzające faktyczne wykonanie wydatków za pozostałe pochodne z listy płac, które beneficjent jest zobligowany odprowadzić, beneficjent będzie zobowiązany do zwrotu środków, które zostały przedstawione wcześniej, i które zostały zatwierdzone, a były związane z daną listą płac.

Wydatek kwalifikowalny polegający na amortyzacji środka trwałego lub wartości niematerialnej i prawnej uważa się za poniesiony jeśli został dokonany odpis amortyzacyjny. Koszt amortyzacji obliczany jest zgodnie z właściwymi zasadami rachunkowości (art. 32 Ustawy o rachunkowości z dnia 29 września 1994 r., (t. j. Dz. U. z 2013 r. poz. 330 z późn. zm.). Odpisy umorzeniowe aktywów podlegających amortyzacji mogą być uznane za wydatek kwalifikowalny, tylko wtedy gdy są spełnione wszystkie warunki określone w pkt 15.5.1 w Załączniku nr 6 *Szczegółowego opisu osi priorytetowych RPO WO 2007-2013*.

W celu rozliczenia amortyzacji beneficjent zobligowany jest dołączyć następujące dokumenty potwierdzone za zgodność z oryginałem:

1. tabelę amortyzacyjną zatwierdzoną przez kierownika jednostki oraz osobę odpowiedzialną za finanse danej jednostki,
2. dokument księgowy potwierdzający i wskazujący datę dokonania odpisu amortyzacyjnego.

**UWAGA!**

*Za datę poniesienia wydatku przyjmuje się datę dokonania odpisu amortyzacyjnego.*

Wydatek dokonany w drodze kompensaty należności od określonego podmiotu i zobowiązań wobec tego podmiotu uważa się za poniesiony, jeśli podmiot ten uznał kompensatę.

W przypadku rozliczania przez beneficjenta kompensaty, zobligowany jest on dołączyć do wniosku o płatność potwierdzone za zgodność z oryginałem poniższe dokumenty:

1. dokument kompensaty wraz z datą uznania kompensaty przez drugą stronę,
2. faktury/dokumenty księgowe, które są przedmiotem kompensaty.

**UWAGA!**

*W przypadku wnoszenia na rzecz projektu wkładu rzeczowego, beneficjent zobligowany jest utworzyć i przedstawić w razie kontroli dowody potwierdzające wartość wkładu rzeczowego !!!*

W przypadku wnoszenia wkładu rzeczowego, beneficjent zobowiązany jest przedstawić dowody zrealizowania wkładu rzeczowego i jego wysokości. W przypadku wkładu rzeczowego w postaci pracy wolontariuszy do wniosku o płatność należy dołączyć potwierdzone za zgodność z oryginałem następujące dokumenty:

1. Kartę czasu pracy podpisaną przez wolontariusza oraz jego przełożonego wraz z pieczęcią i datą. Z opisu pracy powinno wynikać, iż wolontariusz brał udział w pracach związanych z realizacją projektu przez dany okres czasu,
2. Obliczenie stawki godzinowej dla wolontariusza w oparciu o stawki, które są przyjęte dla tego typu prac (na podstawie średniej rynkowej stawki godzinowej lub dziennej za dany rodzaj pracy),
3. Dowodem wydatku będzie dokument sporządzony przez beneficjenta, w którym przedstawia przedmiot wkładu rzeczowego, czyli pracę wolontariusza (zakres

obowiązków wraz z liczbą godzin) oraz kwotę wkładu, która ma stanowić koszt kwalifikowalny czyli „liczby przepracowanych przez wolontariusza godzin” (wg karty czasu pracy) \* „stawka określona w dokumencie opisującym wyliczenie stawki”. Dokument taki jest odpowiednikiem dowodu księgowego i ma być podpisany przez kierownika jednostki oraz osobę odpowiedzialną za finanse danej jednostki.

W przypadku udostępnienia gruntów lub budynków, ich wartość poświadczana jest przez niezależnego rzeczoznawcę majątkowego lub należycie upoważniony właściwy organ administracyjny.

W przypadku wnoszenia nieruchomości jako wkładu rzeczowego niezbędne jest dokonanie wyceny takiej nieruchomości przez rzeczoznawcę nieruchomości.

**PAMIĘTAJ!**

*Wydatki beneficjenta muszą być zgodne z zapisami umowy o dofinansowanie oraz wniosku o dofinansowanie!*

W przypadku nieodpłatnej dobrowolnej pracy, wartość tej pracy jest ustalana z uwzględnieniem ilości przepracowanego czasu oraz standardowej stawki godzinowej i dziennej za dany rodzaj wykonywanej pracy.

**Wydatki, o których refundacje beneficjent występuje we wniosku beneficjenta o płatność, muszą być objęte umową/decyzją o dofinansowaniu oraz poniesione zgodnie z jej zapisami i kwalifikowalne.**

Wszystkie wydatki w ramach projektu, które nie są ujęte przez beneficjenta w umowie/decyzji o dofinansowaniu (np. konieczność ich poniesienia powstała po podpisaniu umowy), a które są niezbędne dla prawidłowej realizacji projektu, są uznawane przez IZ/IP II za niekwalifikowalne. Informacje na temat tych wydatków beneficjent jest zobowiązany zgłosić IZ/IP II, lecz tylko „wydatki objęte umową”, które zostały uznane przez IZ/IP II za kwalifikowalne, podlegają refundacji.

W przypadku, gdy projekt został zrealizowany:

1. w całości przed podpisaniem umowy/ podjęciem decyzji o dofinansowaniu:

Beneficjent rozlicza wydatki już poniesione i przedstawia je do refundacji celem otrzymania kwoty przyznanego dofinansowania. Obowiązek prowadzenia wyodrębnionej ewidencji księgowej dotyczący realizacji projektu został opisany w pkt 1.3 niniejszego Tomu Vademecum. W wypadku jeśli beneficjent poniósł część wydatków w całości ze środków własnych przed podpisaniem umowy o dofinansowanie lub przekazaniem zaliczki, IZ/ IP II przekazują odpowiednią część dofinansowania w formie refundacji.

2. częściowo przed podpisaniem umowy/ podjęciem decyzji o dofinansowaniu:

Beneficjent rozlicza wydatki już poniesione ze środków własnych i przedstawia je do refundacji celem otrzymania dofinansowania w odpowiedniej kwocie. Dodatkowo, gdy beneficjent nabywa prawo do otrzymania zaliczki może złożyć wniosek o płatność zaliczkową lub gdy nadal otrzymuje dofinansowanie w formie refundacji, składa kolejne wnioski o płatność rozliczające poniesione wydatki.

**UWAGA!**

Zgodnie z zapisami umowy/decyzji o dofinansowanie, Beneficjent zobowiązuje się do przedstawienia na żądanie IZ/IP II RPO WO 2007-2013, wszelkich informacji i wyjaśnień związanych z realizacją projektu w wyznaczonym przez nią terminie!

Zgodnie z zapisami umowy/decyzji o dofinansowaniu, na każdym etapie weryfikacji wniosku beneficjenta o płatność, IZ/IP II może wymagać dodatkowych załączników i dokumentów potwierdzających prawidłowość poniesionych wydatków, tj. objętych umową/decyzją o dofinansowaniu, zgodne z jej zapisami oraz ich kwalifikowalności, przedstawionych do rozliczenia (np. Oświadczenia beneficjenta, że wydatki spełniają zasady kwalifikowalności), zgodnie z zasadami kwalifikowalności ujętymi w Załączniku nr 6 *Szczegółowego opisu osi priorytetowych RPO WO 2007-2013*.

Za datę poniesienia wydatku przyjmuje się, zgodnie z zapisami pkt 3.4 Załącznika nr 6 *Szczegółowego opisu osi priorytetowych RPO WO 2007-2013*:

- a) w przypadku wydatków niepieniężnych:
  - dokonanych przelewem lub obciążeniem kartą płatniczą – datę obciążenia rachunku bankowego podmiotu ponoszącego wydatek;
  - dokonanych kartą kredytową lub podobnym instrumentem płatniczym o odroczonej płatności – datę transakcji skutkującej obciążeniem rachunku karty kredytowej lub podobnego instrumentu;
  - dokonanych gotówką – datę faktycznego dokonania płatności.
- b) w przypadku amortyzacji – datę dokonania odpisu amortyzacyjnego;
- c) w przypadku poręczenia – datę wejścia w życie umowy o udzieleniu poręczenia;
- d) w przypadku wkładu rzeczowego – datę faktycznego wniesienia wkładu;
- e) w przypadku kwoty zatrzymanej – datę dokonania pozostałej (tzn. niezatrzymanie) części płatności;
- f) w przypadku kompensaty – datę uznania kompensaty przez drugą stronę.

W przypadku projektów, w których zakres rzeczowy w części podlega formule zaprojektuj – wybuduj, Beneficjenci o wydatki we wnioskach o płatność pośrednią lub

zaliczkową dotyczące zakresu, dla którego nie została jeszcze przeprowadzona ponowna ocena oddziaływania na środowisko (zgodnie z § 6a umowy o dofinansowanie projektu) mogą wnioskować dopiero po przeprowadzeniu w/w oceny. Do momentu przeprowadzenia w/w oceny Beneficjenci zobowiązani są do składania wniosków o płatność tylko z wypełnioną częścią sprawozdawczą w terminach określonych w niniejszym Vademecum. W przypadku, gdy po przeprowadzonej ocenie oddziaływania na środowisko (w trybie § 6a umowy o dofinansowanie) okaże się, że projekt nie spełnia wymogów zgodności z Dyrektywą Rady nr 85/337/EWG z dnia 27 czerwca 1985 r. w sprawie oceny skutków wywieranych przez niektóre przedsięwzięcia publiczne i prywatne na środowisko naturalne (z późniejszymi zmianami), Instytucja Zarządzająca programem może wezwać Beneficjenta do zwrotu całości wypłaconego dotychczas dofinansowania wraz z odsetkami.

#### **1.4.6.1 Kary umowne w procesie rozliczania wydatków kwalifikowalnych w związku z realizacją projektów w ramach RPO WO 2007-2013**

W przypadku naliczenia przez beneficjenta wykonawcy kary umownej, co do zasady wysokość kary umownej pomniejsza wartość wydatków kwalifikowanych we wniosku o płatność. W przypadku, gdy kara umowna dotyczy zarówno wydatków kwalifikowanych i niekwalifikowanych, beneficjent pomniejsza proporcjonalnie kwotę wydatków kwalifikowanych i niekwalifikowanych o kwotę naliczonej kary umownej.

W praktyce rozliczenie kary umownej odbywa się najczęściej na jeden z dwóch sposobów:

- 1) beneficjent pomniejsza wypłacaną wykonawcy kwotę zawartą na fakturze o wysokość kary umownej, unikając w ten sposób wykonywania dodatkowego przelewu przez wykonawcę,
- 2) wykonawca przelewa na konto beneficjenta karę umowną niezależnie od opłacenia przez beneficjenta faktury z tytułu wykonanych przez wykonawcę na rzecz projektu prac.

Ad. 1) W przypadku pomniejszenia płatności na rzecz wykonawcy o wysokość naliczonej kary umownej, beneficjent pomniejsza kwotę wydatków kwalifikowanych o wysokość naliczonej kary oraz proporcjonalnie dofinansowanie (nie dotyczy pkt 15 *Postępu rzeczowo – finansowego realizacji projektu* we wniosku o płatność, w którym beneficjent wykazuje zaawansowanie wykonanych robót).

Ad. 2) W przypadku gdy wykonawca przelewa na konto beneficjenta karę umowną, beneficjent do celów rozliczenia wniosku o płatność przedstawia IZ/IP II dokument potwierdzający dokonanie zwrotu oraz pomniejsza kwotę wydatków kwalifikowanych o wysokość naliczonej kary oraz proporcjonalnie dofinansowanie (nie dotyczy pkt 15 *Postępu rzeczowo – finansowego realizacji projektu* we wniosku o płatność, w którym beneficjent wykazuje zaawansowanie wykonanych robót).

Nałożenie przez beneficjenta kary umownej na wykonawcę nie powoduje zmiany wartości wydatków kwalifikowanych (i niekwalifikowanych) w umowie o dofinansowanie projektu.

W przypadku wystąpienia w projektach realizowanych w ramach RPO WO 2007-2013 kar umownych, w sytuacji, gdy kwestia prawidłowości naliczonej kary umownej jest lub będzie przedmiotem postępowania sądowego (wykonawca kwestionuje naliczoną przez zamawiającego karę umowną i występuje do sądu), Instytucja Zarządzająca RPO WO 2007-2013 przyjmuje następujący sposób rozliczenia kosztów kwalifikowalnych objętych wnioskiem o płatność:

- IZ/IP II na moment rozliczania wniosku o płatność pomniejsza kwotę stanowiącą podstawę do wyliczenia kwoty dofinansowania o wartość kary umownej, jaka wynika z umowy beneficjent -wykonawca; jednocześnie w dokumentach dotyczących rozliczenia projektu (np. w formie notatki służbowej) IZ/IP II zamieszcza informację, iż kara umowna jest przedmiotem postępowania sądowego i – jeśli wynik postępowania będzie wskazywał na karę w innej kwocie (sąd zmiarkuje wielkość kary, dojdzie do ugody sądowej), to IZ/IP II dodatkowo poświadczy wydatki w kwocie będącej różnicą między karą wynikającą z umowy beneficjent - wykonawca a karą ustaloną w postępowaniu sądowym, lub beneficjent dokona zwrotu,
- IZ/IP II na moment rozliczania wniosku o płatność nie pomniejsza o karę umowną kwoty wydatków kwalifikowalnych stanowiących podstawę do wyliczenia kwoty dofinansowania, z zastrzeżeniem wobec beneficjenta, że po zakończeniu postępowania sądowego, ustaleniu ostatecznej wartości kary umownej i otrzymaniu kary od wykonawcy, beneficjent niezwłocznie dokona zwrotu dofinansowania odpowiadającego wysokości kary ustalonej w postępowaniu sądowym.

Wybór jednej z dwóch ww. ścieżek postępowania będzie rozpatrywany indywidualnie w zależności od okoliczności lub sytuacji występującej w danym projekcie.

Wyjątkiem od opisanej ścieżki postępowania jest sytuacja, w której beneficjent poniósł wymierne straty lub dodatkowe koszty na skutek nieprawidłowej/nieterminowej realizacji projektu przez wykonawcę. Wówczas kwota wydatków kwalifikowanych stanowiących podstawę refundacji winna być pomniejszona o kwotę wynikającą z różnicy kary umownej i wartości strat/dodatkových kosztów. Beneficjent zobowiązany jest udokumentować wysokość strat/dodatkových kosztów.

W sytuacji, gdy wykonawca nie zgadza się na zapłacenie kary umownej, beneficjent może się jej domagać w drodze postępowania sądowego.

Gdy sąd uzna za zasadne naliczenie przez beneficjenta kary umownej wykonawcy, beneficjent będzie dokonywał zwrotu dofinansowania w wysokości proporcjonalnej do wysokości kary ustalonej w postępowaniu sądowym niezwłocznie po otrzymaniu kary od wykonawcy (nie później niż w ciągu 14 dni). Beneficjent może również wyrazić zgodę na pomniejszenie najbliższej płatności o kwotę zapłaconej kary.

W sytuacji niezwłocznego dokonania przez beneficjenta zwrotu środków (tj. w ciągu 14 dni od otrzymania kary od wykonawcy) w odpowiedniej wysokości, beneficjent zwraca wysokość kary umownej odpowiadającej dofinansowaniu bez odsetek jak dla zaległości podatkowych. Jeżeli beneficjent nie dokona zwrotu otrzymanej kary we wskazanym terminie IZ/IP II będzie domagać się zapłaty odsetek w wysokości odsetek ustawowych, liczonych od 15. dnia po dacie otrzymania przez beneficjenta zapłaconej przez wykonawcę kary umownej.

W przypadku, gdy wykonawca, zgodnie z wyrokiem sądu, będzie przekazywał należne płatności z tytułu kar umownych w ratach, beneficjent również ma możliwość dokonywania zwrotu dofinansowania w częściach odpowiadającym ratom. Jeżeli termin spłaty wykracza poza okres trwałości projektu beneficjent ma obowiązek dokonać zwrotu w pełnej kwocie (choćby kara nie była w całości odzyskana) przed upływem okresu trwałości lub może wyrazić zgodę na potrącenie tej kwoty z płatności końcowej.

W sytuacji, gdy zgodnie z orzeczeniem sądu wykonawca jest zobowiązany do zapłacenia kary umownej wraz z odsetkami, cała kwota należności (kwota główna i odsetki) jest podstawą do wyliczenia kwoty dofinansowania podlegającej zwrotowi.

Beneficjent jest zobowiązany do przekazania do IZ RPO WO 2007-2013 wyroku sądu (dotyczącego odzyskania kary umownej od wykonawcy) wraz z uzasadnieniem (jeżeli zostało sporządzone).



#### **1.4.7 Rozliczenie pomocy publicznej**

W przypadku, gdy w ramach realizowanego projektu występuje pomoc publiczna, beneficjent jest zobligowany do wypełnienia dodatkowej tabeli pn. *Rozliczenie pomocy publicznej*, we wniosku beneficjenta o płatność zgodnie z *Instrukcją wypełniania wniosku beneficjenta o płatność*.

#### **1.4.8 Wymagania dotyczące dokumentów finansowych załączanych do wniosku (nie dotyczy działania 1.2 Zapewnienie dostępu do finansowania przedsiębiorczości).**

Oryginały faktur lub innych dokumentów o równoważnej wartości dowodowej na odwrocie powinny posiadać opis zawierający co najmniej:

- numer umowy/decyzji o dofinansowanie projektu,
- nazwę projektu,
- opis związku wydatku z projektem – należy zaznaczyć w opisie faktury, do której kategorii wydatku przedstawionego we wniosku o dofinansowanie realizacji projektu odnosi się wydatek kwalifikowalny opisany fakturą,
- kwotę wydatków kwalifikowalnych
- podział kwotowy na poszczególne źródła finansowania projektu, tj. wkład własny oraz wartość dofinansowania – nie dotyczy mikro, małych i średnich przedsiębiorstw,
- informację o poprawności formalno-rachunkowej i merytorycznej,
- informację o zakresie stosowania ustawy PZP, tj. tryb zastosowanego postępowania o udzielenie zamówienia publicznego wraz ze wskazaniem konkretnego artykułu, numer ustawy, na podstawie której przeprowadzane było postępowanie o udzielenie zamówienia publicznego,
- informację w zakresie klasyfikacji budżetowej z podziałem na wydatki majątkowe (dział, rozdział, §, poz.) i niemajątkowe (dział, rozdział, §, poz.), w przypadku gdy jednostka stosuje klasyfikację budżetową
- w przypadku, gdy w ramach projektu występuje pomoc publiczna należy zamieścić informację w tym zakresie z podziałem na kwoty objęte pomocą publiczną oraz nieobjęte pomocą publiczną,
- podanie numeru ewidencyjnego lub księgowego

- w przypadku faktur wystawionych w walucie obcej należy zamieścić datę i kurs waluty na dzień przeprowadzenia operacji zakupu oraz datę i kurs waluty na dzień zapłaty zgodnie z zasadami przedstawionymi poniżej.
- w przypadku nałożenia przez beneficjenta kary umownej na wykonawcę, należy zamieścić kwotę kary umownej, o którą pomniejszono wydatki kwalifikowane objęte przedmiotowym wnioskiem o płatność, informację o sposobie wyliczenia kary umownej oraz podstawę prawną nałożenia kary umownej na wykonawcę.

Do wniosku należy załączyć kserokopie faktur potwierdzone za zgodność z oryginałem przez osobę upoważnioną do reprezentowania beneficjenta.

Faktury oraz inne dokumenty przedłożone do wniosku o płatność wystawione w języku obcym są dopuszczone przez IZ RPO WO 2007-2013, pod warunkiem, że będą one przetłumaczone przez tłumacza przysięgłego.

Zgodnie z przepisami ustawy z dnia 29 września 1994 r. o rachunkowości (t. j. Dz.U. z 2013 poz. 330 z późn. zm.) Beneficjent otrzymując **faktury** w walucie obcej przelicza je wg kursu średniego ustalonego dla danej waluty przez NBP na dzień przeprowadzenia operacji zakupu (jest to z reguły data wystawienia faktury), lub kursu wyznaczonego w innym dokumencie wiążącym jednostkę. Natomiast w odniesieniu do **płatności**, dokonywanych przez beneficjenta:

- płatności dokonywane **z rachunku bankowego** prowadzonego w **złotych polskich** na rachunek odbiorcy prowadzony w walucie obcej beneficjent przelicza **po kursie sprzedaży stosowanym przez bank, z którego usług korzysta jednostka, z dnia dokonania operacji (tj. zapłaty);**
- płatności dokonywane **z rachunku** prowadzonego w walucie obcej do kontrahenta zagranicznego (na rachunek prowadzony w walucie obcej) beneficjent przelicza **po kursie średnim stosowanym przez bank, z którego usług korzysta jednostka, z dnia dokonania operacji (tj. zapłaty) lub kursu wyznaczonego w innym dokumencie wiążącym jednostkę.** W przypadku jeśli bank nie ustala własnego średniego kursu walut, to zazwyczaj będzie to kurs średni NBP z przedostatniego dnia lub aktualizowany z danego dnia, niemniej niektóre banki ustalają własny kurs średni.

**PAMIĘTAJ!**

*Ujemne różnice kursowe  
stanowią wydatek  
kwalifikowany!*

W efekcie beneficjent otrzymuje dwie różne kwoty - po przeliczeniu zobowiązania z faktury (wg średniego kursu NBP

obowiązującego na dzień przeprowadzenia operacji zakupu) i po przeliczeniu wydatku (po kursie odpowiednim dla dokonania zapłaty).

W praktyce możliwe jest wystąpienie dwóch sytuacji:

1. Jeśli obliczony w powyższy sposób wydatek w PLN jest niższy od kwoty zobowiązania przeliczonej na podstawie faktury i odpowiedniego kursu, to kwota wydatku przeliczonego na PLN stanowi wysokość wydatku kwalifikowalnego.
2. Jeśli obliczony w powyższy sposób wydatek w PLN jest wyższy od kwoty zobowiązania przeliczonej na podstawie faktury i odpowiedniego kursu, to kwalifikowalna jest kwota wydatku po przeliczeniu na PLN do wysokości określonej w harmonogramie rzeczowo-finansowym dla danej kategorii wydatku. Nadwyżka wyliczona przy zapłacie stanowi ujemną różnicę kursową, stanowiącą wydatek kwalifikowalny.

Powyższy opis powinien być umieszczony na oryginale faktury/dokumentu księgowego. Opisy widniejące na kserokopii faktury/dokumentu księgowego powinny być odzwierciedleniem zapisów znajdujących się na oryginałach tychże dokumentów. Niedopuszczalne jest, aby na kserokopiach faktur lub innych dokumentach księgowych, stanowiących załączniki do wniosku o płatność, znajdowały się zapisy innej treści niż na oryginałach.

W przypadku braku możliwości naniesienia opisu na odwrocie oryginału faktury lub innych dokumentach o równoważnej wartości dowodowej, opis należy umieścić na odrębnej kartce i na trwałe połączyć z fakturą lub innym dokumentem o równoważnej wartości dowodowej wraz z zamieszczeniem na odwrocie faktury informacji o załączniku do faktury.

Wszystkie kopie dokumentów powinny być potwierdzone za zgodność z oryginałem przez osobę do tego upoważnioną. Prawidłowo potwierdzona za zgodność z oryginałem kopia to podpis na każdej stronie np. z zapisem „potwierdzam za zgodność z oryginałem”/„zgodnie z oryginałem” lub podpis na pierwszej stronie z zapisem „potwierdzam za zgodność z oryginałem od strony ... do strony ...” – dokument powinien mieć wówczas ponumerowane strony i być spięty, tak aby nie ulegało wątpliwości, co jest potwierdzane za zgodność z oryginałem (dopuszcza się jedynie w przypadku dokumentów zbiorczych).

We wniosku beneficjenta o płatność, beneficjent wykazuje tylko wydatki kwalifikowalne (przy czym na załączonych do wniosku kopiach faktur mogą być ujęte zarówno wydatki kwalifikowalne, jak i niekwalifikowalne). Jeżeli przedstawione do rozliczenia faktury lub inne dokumenty o równoważnej wartości dowodowej ujmują zarówno

wydatki kwalifikowalne oraz niekwalifikowalne, wówczas beneficjent zaznacza, które wydatki z danej faktury uznaje za kwalifikowalne, i które są rozliczane w ramach składanego wniosku beneficjenta o płatność.

#### 1.4.9 Część sprawozdawcza wniosku beneficjenta o płatność

Wzór wniosku beneficjenta o płatność zawiera część dotyczącą postępu rzeczowo – finansowego projektu.

##### **PAMIĘTAJ!**

*Brak wydatków po stronie beneficjenta nie zwalnia go z obowiązku przedkładania wniosków o płatność z wypełnioną częścią dotyczącą przebiegu realizacji projektu!*

W przypadku stwierdzenia braków formalnych bądź merytorycznych w częściach sprawozdawczych z realizacji projektu przekazanych do IZ/IP II w ramach wniosku beneficjenta o płatność, beneficjent jest zobowiązany do przesłania uzupełnionych części sprawozdawczych w terminie wyznaczonym przez IZ/IP II.

Pozytywnie i w całości zweryfikowana część wniosku beneficjenta o płatność dotycząca przebiegu realizacji projektu wskazująca na właściwą realizację projektu jest koniecznym warunkiem zrealizowania płatności na rzecz beneficjenta, tj. przekazania transzy zaliczki/zrefundowania wydatków. Niewypełnienie przez beneficjenta obowiązków w zakresie sprawozdawczości powoduje wstrzymanie przekazania dofinansowania. Przekazywanie dofinansowania zostaje wznowione niezwłocznie po wykonaniu tych obowiązków przez beneficjenta.

### 1.5 Płatności w ramach projektów

#### 1.5.1 Ujęcie środków dofinansowania w ustawie budżetowej i wnioskowanie przez Instytucję Zarządzającą o transze środków na realizację RPO WO 2007-2013

W latach 2007–2013 wydatki na finansowanie regionalnych programów operacyjnych ujmowane są w **ustawie budżetowej** i przekazywane samorządowi województwa w formie **dotacji rozwojowej (do dnia 31 grudnia 2009 r.) i w formie dotacji celowej (od dnia 01 stycznia 2010 r.)** jako współfinansowanie na pomoc publiczną oraz przekazywane są beneficjentom za pośrednictwem Banku Gospodarstwa Krajowego **w formie płatności ze środków europejskich**. Środki przekazane przed wejściem w życie ustawy o finansach publicznych z dnia 27 sierpnia 2009 r. podlegają zwrotowi na podstawie dotychczasowych

przepisów. Ujęcie środków na realizację regionalnych programów operacyjnych w ustawie budżetowej powoduje, iż planowanie oraz wydatkowanie środków publicznych przeznaczonych na dofinansowanie projektów, odbywa się zgodnie z ustawą o finansach publicznych (t. j. Dz. U. z 2013 r., poz. 885 z późn. zm.) oraz aktami wykonawczymi wydanymi na jej podstawie. Oznacza to, iż w połowie roku budżetowego, IZ zobowiązana jest do przekazania do Ministerstwa Infrastruktury i Rozwoju planu wydatków na kolejny rok budżetowy.

Ponieważ wysokość środków jaka może zostać w danym roku wypłacona beneficjentom planowana jest w ustawie budżetowej państwa przed podpisaniem umów o dofinansowanie możliwe jest, że w danym roku budżetowym środków przeznaczonych na wypłaty dofinansowania dla beneficjentów zaplanowanych zostanie mniej niż rzeczywistych potrzeb, jakie mogą zostać zgłoszone przez beneficjentów na etapie podpisywania umów. Szczegóły zabezpieczenia przez beneficjentów środków na realizację projektu opisane zostały w załączniku nr 4 *Instrukcji wypełniania załączników do wniosku o dofinansowanie projektu ze środków Europejskiego Funduszu Rozwoju Regionalnego*, punkcie 7 do Tomu II *Vademecum*.

*Kwota wydatków zgłoszona do ustawy budżetowej stanowi nieprzekraczalny limit wydatków w danym roku budżetowym. Oznacza to, iż wielkość środków jakie IZ/IP II może wypłacić beneficjentom w danym roku, jest ściśle określona w ustawie budżetowej i nie podlega zwiększeniu.*

W trakcie roku budżetowego dotacja celowa na współfinansowanie, zaplanowana w budżecie państwa, przekazywana jest na rachunek IZ w transzach, na zasadach określonych w Kontrakcie Wojewódzkim. Natomiast płatności zapisane w budżecie środków europejskich przekazywane są w transzach na rachunek Banku Gospodarstwa Krajowego, na podstawie zleceń płatności przekazywanych do Banku przez IZ/IP II po zatwierdzeniu wniosku o płatność.

Aby usprawnić proces wnioskowania przez IZ o transze dotacji celowej/płatności ze środków europejskich, a jednocześnie zapewnić beneficjentom maksymalny stopień płynności przekazywanych środków dofinansowania, w § 5 umowy o dofinansowanie projektu IZ określiła zasady planowania płatności na rzecz beneficjenta.

### 1.5.2 Podział kwoty dofinansowania na kolejne lata realizacji projektu

Ponieważ IZ/IP II nie może wypłacić łącznie wszystkim beneficjentom dofinansowania w danym roku budżetowym w kwocie wyższej niż zaplanowana w ustawie budżetowej, konieczne jest określenie dla każdego beneficjenta maksymalnej kwoty dofinansowania, o jaką będzie mógł wystąpić w danym roku budżetowym. Wysokość kwoty dofinansowania jaką beneficjent będzie miał do dyspozycji w roku budżetowym określa załącznik nr 3 do umowy o dofinansowanie, tj.: *Podział kwoty dofinansowania na kolejne lata realizacji projektu*.

**Podział kwoty dofinansowania na kolejne lata realizacji projektu** stanowi załącznik do umowy o dofinansowanie projektu z chwilą jej zawarcia, wobec czego beneficjenci zobowiązani są do jego dostarczenia jeszcze przed podpisaniem umowy. IZ/IP II, analizując wyniki naboru projektów określa, dla każdego beneficjenta, możliwą wysokość płatności w roku, w którym podpisana zostanie umowa o dofinansowanie. Określając wysokość płatności brane są w szczególności po uwagę:

- wysokość środków możliwych do wypłacenia beneficjentom w danym roku, zaplanowaną w budżecie państwa/budżecie środków europejskich i przekazywaną IZ/do Banku Gospodarstwa Krajowego w transzach na podstawie Kontraktu Wojewódzkiego,
- zapisy harmonogramu rzeczowo-finansowego załączonego do wniosku, w celu uzyskania informacji o wysokości wydatków planowanych przez beneficjenta na rzecz wykonawcy.

Wysokość środków niezbędnych do realizacji projektu w następnych latach jego wdrażania, po roku podpisania umowy, beneficjent określa sam. Na tej podstawie IZ planuje budżet państwa/budżet środków europejskich na lata kolejne. Po złożeniu przez IZ planów do projektu ustawy budżetowej ewentualna zmiana wartości w załączniku nr 3 do umowy o dofinansowanie wymaga zawarcia aneksu do umowy o dofinansowanie.

### 1.5.3 Prognoza składania wniosków beneficjenta o płatność.

Ponieważ IZ składa do Ministerstwa Infrastruktury i Rozwoju zapotrzebowanie na środki dotacji celowej oraz środki z budżetu środków europejskich w podziale na miesiące,

na zasadach określonych w Kontrakcie Wojewódzkim, konieczne jest pozyskanie od beneficjentów informacji o zapotrzebowaniu na środki również w podziale na miesiące. Zapotrzebowanie beneficjent określa samodzielnie w załączniku nr 4 i 6 do umowy, tj.: *Prognozie składania wniosków o płatność i Prognozie składania wniosków o płatność na następny rok.*

**Prognoza składania wniosków o płatność** określa miesięczne zapotrzebowanie beneficjenta na środki w poszczególnych latach w ramach limitów określonych w załączniku nr 3 do umowy, tj. w *Podziale kwoty dofinansowania na kolejne lata realizacji projektu.* Jest sporządzana przez beneficjenta bezpośrednio przy podpisywaniu umowy o dofinansowanie.

IZ/IP II weryfikując Prognozę złożoną przez beneficjenta przy podpisywaniu umowy bierze pod uwagę m.in.:

- określone przez Ministra Infrastruktury i Rozwoju dla IZ, na podstawie Kontraktu Wojewódzkiego: roczny plan udzielania dotacji celowej z budżetu państwa oraz roczny plan przekazywania środków z budżetu środków europejskich,
- zapisy harmonogramu rzeczowo-finansowego załączonego do wniosku o dofinansowanie projektu, w celu uzyskania informacji o wysokości wydatków planowanych przez beneficjenta na rzecz wykonawcy.

Jeśli środki, jakimi łącznie w danym miesiącu dysponować będzie IZ/IP II, nie będą wystarczające na wypłatę dofinansowania dla beneficjentów, IZ/IP II pisemnie poinformuje beneficjenta o konieczności zmiany Prognozy.

Na podstawie pozyskanych od beneficjentów informacji o zapotrzebowaniu na środki, IZ sporządza wniosek o przyznanie środków z budżetu środków europejskich oraz o udzielenie dotacji celowej z budżetu państwa do MIiR wraz z miesięcznym harmonogramem i zgodnie z nim otrzymuje środki.

W trakcie realizacji projektu możliwe jest:

- przekazanie beneficjentowi środków w wysokości wyższej niż określona w Prognozie,
- zmiana wysokości środków w Prognozie, na skutek np. opóźnienia w realizacji projektu, spowodowanej czynnikami zewnętrznymi lub wynikami postępowania o udzielenie zamówienia publicznego.

W takich wypadkach wysokość środków oraz zmiana Prognozy jest uzgadniana z beneficjentem. Beneficjent zgłasza na piśmie konieczność zmiany Prognozy, załączając do pisma 1 egzemplarz propozycji zmiany załącznika do umowy podpisany przez osoby upoważnione. W przypadku braku akceptacji zaproponowanej zmiany IZ/IP II informuje beneficjenta o tym fakcie na piśmie. Załącznik uzgodniony w tym trybie obowiązuje w nowym brzmieniu i na jego podstawie przekazywane jest dofinansowanie.

#### 1.5.4 Harmonogramy składane przez beneficjenta

**Prognoza składania wniosków o płatność na kolejny rok** określa miesięczne zapotrzebowanie beneficjenta na środki w ramach limitów określonych w *Podziale kwoty dofinansowania na kolejne lata realizacji projektu*. Prognozę składania wniosków o płatność na kolejny rok beneficjent składa do Instytucji Zarządzającej w terminie do dnia 15 października.

#### **UWAGA !**

*W roku podpisania umowy o dofinansowanie, beneficjent może nie otrzymać całości dofinansowania.*

Na podstawie pozyskanych od beneficjentów informacji o zapotrzebowaniu na środki oraz informacji od IP II, IZ sporządza wniosek o przyznanie środków z budżetu środków europejskich oraz o udzielenie dotacji celowej z

budżetu państwa do MliR wraz z miesięcznym harmonogramem i zgodnie z nim otrzymuje środki. Wobec powyższego dostępność środków na koncie IZ i odpowiednio IP II uwarunkowana jest od przekazania przez MliR, na rachunek bankowy IZ/Banku Gospodarstwa Krajowego, środków na realizację RPO WO 2007-2013, zgodnie z wydatkami ujętymi w ustawie budżetowej.

W zależności od rodzaju projektu i rodzaju jego kosztów, beneficjent może otrzymać dofinansowanie w roku podpisania umowy lub później, jeżeli w ustawie budżetowej nie przewidziano wydatków w odpowiednim podziale klasyfikacji budżetowej lub w ramach odpowiednich działań/poddziałów RPO WO 2007-2013.

**Harmonogram rzeczowo – finansowy projektu** obrazuje planowany przebieg inwestycji i pozwala na kontrolę realizacji projektu. Dokument ten określa, w podziale na kwartały, postęp rzeczowo – finansowy projektu, podstawą do wpisania wartości w poszczególne kwartały jest data wystawienia faktury.



### 1.5.5 Środki niewygasające z upływem roku budżetowego

W związku z zapisami art. 181 ustawy o finansach publicznych środki dotacji celowej na współfinansowanie projektów objętych pomocą publiczną mogą zostać ujęte w wykazie wydatków budżetu państwa, które nie wygasają z upływem roku budżetowego – „środków niewygasających”.

Zgodnie z założeniami ustawy o finansach publicznych, środki europejskie w związku z faktem, iż znajdują się w odrębnym budżecie środków europejskich, nie podlegają zasadom jednoroczności budżetu, tzn. nie podlegają reżimowi „środków niewygasających”.

#### ➤ **Wnioskowanie o ujęcie środków dotacji celowej w wykazie środków, które nie wygasają z upływem roku budżetowego**

Zgodnie z zapisami umowy o dofinansowanie, beneficjenci zobowiązani są do przestrzegania kwot i terminów składania wniosków o płatność określonych w *Podziale kwoty dofinansowania na kolejne lata realizacji projektu oraz Prognozach składania wniosków o płatność na dany rok*. W przypadku opóźnień w realizacji projektu, które skutkować będą przesunięciem terminów składania wniosków o płatność, beneficjenci zobowiązani są do przekazania do IZ/IP II, w terminie do **31 października** danego roku budżetowego, informacji na temat wysokości środków z otrzymanej dotacji celowej, które powinny zostać zgłoszone w wykazie wydatków budżetu państwa, które nie wygasają z upływem roku budżetowego. IZ każdorazowo podejmuje decyzję o zasadności przekazania zgłoszonych przez beneficjentów wydatków do MIiR w celu ujęcia ich we wspomnianym wykazie (beneficjenci są informowani o decyzji podjętej przez IZ).

*Wykaz wydatków budżetu państwa, które nie wygasają z upływem roku budżetowego, umieszczony jest w załączniku do Rozporządzenia Rady Ministrów wydanego na podstawie art. 181 ustawy o finansach publicznych.*

Następnie beneficjenci otrzymujący zaliczkę przekazują na odpowiedni rachunek bankowy wskazany przez IZ/IP II, środki zgłoszone do ujęcia w wykazie „środków niewygasających” w nieprzekraczalnym terminie do **30 listopada** danego roku budżetowego, informując o tym IZ/IP II w formie pisemnej. Na poleceniach przelewu zwracanych środków

należy umieścić informację o klasyfikacji środków podlegających zwrotowi oraz tytuł zwrotu środków.

W przypadku niewykorzystania pełnej kwoty przewidzianej na dany rok w *Podziale kwoty dofinansowania na kolejne lata realizacji projektu* oraz nie zgłoszenia tej kwoty do ujęcia w wykazie „środków niewygasających”, niezbędnie będzie zgodnie z zapisami umowy zawarcie aneksu do umowy.

➤ **Rozliczenie środków, które nie wygasają z upływem roku budżetowego**

Na co najmniej **40 dni** przed upływem terminu, do którego środki mogą zostać wydatkowane, określonego w rozporządzeniu Rady Ministrów, beneficjenci zobowiązani są do złożenia wniosku rozliczającego całość otrzymanych „środków niewygasających”. Środki rozliczane są na zasadach określonych w pkt. 1.4 *Wniosek beneficjenta o płatność* niniejszego Vademecum oraz w umowie o dofinansowanie.

## **1.6 Audyt zewnętrzny**

**Audyt zewnętrzny** - oznacza, co do zasady, audyt wykonywany przez podmiot zewnętrzny niezależny od jednostki audytowanej. Na potrzeby niniejszego dokumentu audytem zewnętrznym można nazwać zakres prac, których celem jest uzyskanie dowodów pozwalających z dostateczną pewnością na jednoznaczną ocenę przez podmiot przeprowadzający audyt, czy realizacja projektu przebiega zgodnie z umową o dofinansowanie projektu i wnioskiem o dofinansowanie projektu. Efektem audytu jest uzyskanie racjonalnego zapewnienia, że wydatki poniesione w ramach projektu są kwalifikowalne, a realizowany projekt jest zgodny z umową o dofinansowanie projektu i wnioskiem o dofinansowanie projektu oraz wydanie opinii w tym zakresie. W tym celu sprawdza się, czy działania, których dotyczą poniesione wydatki rzeczywiście zostały zrealizowane, czy wnioski o płatność są zgodne z wymaganiami zawartymi w umowie, oraz czy są poparte odpowiednimi dokumentami finansowymi.

Audyt zewnętrzny prowadzi do uzyskania podstaw do potwierdzenia wiarygodności danych, zarówno liczbowych jak i opisowych, zawartych w przedstawionych przez beneficjenta dokumentach związanych z realizowanym projektem. Stwierdzenie wiarygodności danych ma charakter bezpośredni lub pośredni, przy czym bezpośrednie

sprawdzenie obejmuje badanie ksiąg rachunkowych, a sprawdzenie pośrednie – badanie działającego u beneficjenta systemu kontroli wewnętrznej.

### **Sposób realizacji audytu zewnętrznego projektów w RPO WO 2007 – 2013:**

- a) sprawdzenie, czy beneficjent realizuje projekt zgodnie z umową o dofinansowanie projektu i obowiązującymi przepisami prawa,
- b) sprawdzenie, czy beneficjent wdrożył zalecenia przeprowadzonych kontroli oraz czy usunął nieprawidłowości, jeśli takie zostały wykryte,
- c) sprawdzenie, czy beneficjent posiada ścieżkę audytu w zakresie finansowo – księgowym,
- d) sprawdzenie przestrzegania przez beneficjenta prawa zamówień publicznych, w tym prawidłowości przeprowadzenia procedury przetargowej,
- e) audyt poprawności księgowania wydatków poniesionych w ramach realizowanego projektu, oceny kwalifikowalności kosztów, sposobu ich dokumentowania i prowadzenia odrębnej ewidencji księgowej,
- f) sprawdzenie wniosków o płatność składanych przez beneficjenta z księgami rachunkowymi beneficjenta w części dotyczącej projektu,
- g) sprawdzenie wiarygodności sprawozdań z realizacji projektu przekazanych przez beneficjenta,
- h) sprawdzenie sposobu przechowywania dokumentacji zgromadzonej w ramach realizowanego projektu.

### **Obowiązek przeprowadzenia audytu**

Zgodnie z zapisami umowy o dofinansowanie obowiązek przeprowadzenia audytu zewnętrznego spoczywa na beneficjencie w przypadku, gdy całkowita wartość projektu określona w umowie o dofinansowanie projektu przekracza **40 000 000 zł**. Obowiązek ten nie dotyczy projektów realizowanych w ramach **Osi Priorytetowej nr 7 RPO WO 2007-2013 – Pomoc Techniczna, a także projektów własnych realizowanych przez Samorząd Województwa Opolskiego.**

#### **UWAGA!**

*Beneficjent jest zobowiązany przeprowadzić audyt zewnętrzny, w momencie poniesienia wydatków w wysokości przekraczającej 50% wartości dofinansowania, z zastrzeżeniem iż beneficjent jest zobowiązany do złożenia sprawozdania z przeprowadzonego audytu przed złożeniem końcowego wniosku beneficjenta o płatność z realizacji projektu oraz do udostępnienia oryginału sprawozdania z przeprowadzonego audytu podczas kontroli na zakończenie realizacji projektu.*

## Wybór audytora

### **PAMIĘTAJ!**

*Audyt zewnętrzny nie może być przeprowadzony przez audytora wewnętrznego jednostki/podmiotu realizującego projekt.*

1. Wybór audytora zewnętrznego/podmiotu zatrudniającego audytorów zewnętrznych należy do beneficjenta. **Audytora wyłania się zgodnie z przepisami prawa w zakresie zamówień publicznych.**
2. Zgodnie z przepisami prawa w zakresie zamówień publicznych, o udzielenie zamówienia mogą się ubiegać wykonawcy, którzy posiadają niezbędną wiedzę i doświadczenie oraz dysponują potencjałem technicznym i osobami zdolnymi do wykonania zamówienia.
3. Zgodnie z art. 286 pkt 1 ustawy z dnia 27 sierpnia 2009 r. o finansach publicznych (t. j. Dz. U. z 2013 r. poz. 885 z późn. zm.) audytorem wewnętrznym może być osoba, która:
  - 1) ma obywatelstwo państwa członkowskiego Unii Europejskiej lub innego państwa, którego obywatelom, na podstawie umów międzynarodowych lub przepisów prawa wspólnotowego, przysługuje prawo podjęcia zatrudnienia na terytorium Rzeczypospolitej Polskiej;
  - 2) ma pełną zdolność do czynności prawnych oraz korzysta z pełni praw publicznych;
  - 3) nie była karana za umyślne przestępstwo lub umyślne przestępstwo skarbowe;
  - 4) posiada wyższe wykształcenie;
  - 5) posiada następujące kwalifikacje do przeprowadzania audytu wewnętrznego:
    - a) jeden z certyfikatów: Certified Internal Auditor (CIA), Certified Government Auditing Professional (CGAP), Certified Information Systems Auditor (CISA), Association of Chartered Certified Accountants (ACCA), Certified Fraud Examiner (CFE), Certification in Control Self Assessment (CCSA), Certified Financial Services Auditor (CFSA) lub Chartered Financial Analyst (CFA), lub
    - b) złożyła, w latach 2003–2006, z wynikiem pozytywnym egzamin na audytora wewnętrznego przed Komisją Egzaminacyjną powołaną przez Ministra Finansów, lub
    - c) uprawnienia biegłego rewidenta, lub

- d) dwuletnią praktykę w zakresie audytu wewnętrznego i legitymuje się dyplomem ukończenia studiów podyplomowych w zakresie audytu wewnętrznego, wydanym przez jednostkę organizacyjną, która w dniu wydania dyplomu była uprawniona, zgodnie z odrębnymi ustawami, do nadawania stopnia naukowego doktora nauk ekonomicznych lub prawnych.

Osoby, które zdały egzamin na audytora wewnętrznego według zasad obowiązujących przed 29 grudnia 2006 r., mają status audytorów wewnętrznych, którzy mogą przeprowadzać audyt zewnętrzny z zakresu funkcjonowania funduszy strukturalnych, jeżeli spełniają kryteria wymienione w art. 58 pkt 1-4 ustawy z dnia 30 czerwca 2005 r. o finansach publicznych (Dz. U. z 2005 r., nr 249, poz. 2104 z późn. zm.).

Ponadto w procesie wyłaniania audytora zewnętrznego beneficjent powinien wziąć pod uwagę m. in. takie kryteria jak:

- a) dotychczasowe doświadczenie w zakresie audytowania projektów finansowanych ze środków unijnych,
- b) doświadczenie związane z badaniem prawidłowości wykorzystania dotacji ze środków budżetu państwa,
- c) doświadczenie w przeprowadzaniu audytu,
- d) wiedzę z zakresu funkcjonowania funduszy strukturalnych.

**Skład zespołu przeprowadzającego audyt zewnętrzny w ramach projektu realizowanego w ramach RPO WO 2007-2013 powinien być co najmniej dwuosobowy, przy czym nie ma wymogu obligatoryjnego udziału w zespole audytowym biegłego rewidenta.**

5. Zespół przeprowadzający audyt zewnętrzny musi spełnić warunki bezstronności i niezależności w stosunku do badanego beneficjenta. Bezstronność i niezależność nie jest zachowana, jeżeli osoba lub podmiot przeprowadzający audyt:

- a) posiada udziały, akcje lub inne tytuły własności w jednostce pełniącej rolę beneficjenta lub w jednostce z nią stowarzyszonej, dominującej lub współzależnej,
- b) jest lub był w ostatnich 3 latach przedstawicielem prawnym (pełnomocnikiem), członkiem organów nadzorczych, bądź zarządzających lub pracownikiem jednostki stowarzyszonej, dominującej, zależnej lub współzależnej od beneficjenta,
- c) w ostatnich 3 latach uczestniczył w sporządzaniu dokumentów stanowiących przedmiot audytu,

- d) osiągnął chociażby w jednym roku w ciągu 5 lat poprzedzających rok, w którym wykonywany jest audyt co najmniej 50% przychodu rocznego z tytułu świadczenia usług na rzecz jednostki beneficjenta, jednostki wobec niej dominującej lub jednostek z nią stowarzyszonych, jednostek od niej zależnych lub współzależnych (nie dotyczy to pierwszego roku działalności podmiotu przeprowadzającego audyt),
- e) jest małżonkiem, krewnym lub powinowatym w linii prostej do drugiego stopnia lub jest związany z tytułu opieki, przysposobienia lub kurateli z osobą zarządzającą lub będąca w organach nadzorczych jednostki beneficjenta albo zatrudniana przy prowadzeniu audytu takiej osoby,
- f) jest lub był zaangażowany w planowanie, realizację, zarządzanie audytowanym projektem.

Poprzez spełnienie warunku bezstronności i niezależności rozumie się przede wszystkim nie pozostawanie w stosunku pracy z instytucjami zaangażowanymi we wdrażanie RPO WO 2007-2013.

**Oświadczenie odnośnie bezstronności audytora powinno stanowić integralną część oferty składanej w ramach zamówienia publicznego.**

6. Beneficjent powinien w SIWZ i w umowie zawieranej z wykonawcą audytu zamieścić w szczególności następujące wymogi:
- a) termin przeprowadzenia audytu,
  - b) sposób i zakres przeprowadzanego audytu,
  - c) zobowiązanie o przestrzeganiu standardów przeprowadzanego audytu,
  - d) określenie minimalnego poziomu ufności dla badania audytowego oraz metodologii, na podstawie której dany poziom został określony,
  - e) zakres raportu sporządzanego przez wykonawcę audytu,
  - f) informacje o wymogach co do posiadanych przez audytora umiejętnościach i doświadczeniu (np. uprawnienia do badania sprawozdań finansowych, doświadczenie w zakresie badania projektów realizowanych w ramach programów strukturalnych).

Ponadto, umowa powinna zawierać dane osób, które będą wykonywać audyt.

### **1.7 Kontrola realizacji projektów**

Zgodnie z zapisami umowy o dofinansowanie beneficjent realizujący projekt w ramach RPO WO 2007-2013 zobowiązany jest do poddawania się kontroli i audytowi

dokonywanym przez IZ oraz inne podmioty uprawnione do ich przeprowadzenia. Kontrole przeprowadza się w siedzibie jednostki kontrolującej, w siedzibie beneficjenta lub w miejscu realizacji projektu.

Kontrole mogą być przeprowadzane w każdym czasie od dnia otrzymania informacji o wyłonieniu projektu do dofinansowania do dnia upływu 3 lat od zamknięcia RPO WO 2007-2013 lub do dnia upływu 3 lat następujących po roku, w którym dokonano częściowego zamknięcia programu operacyjnego.

IZ delegowała część swoich zadań do OCRG, jako do IP II. W związku z tym kontrole w odniesieniu do projektów realizowanych w ramach osi Priorytetowej 1 RPO WO 2007-2013, z wyłączeniem poddziałania 1.1.1., poddziałania 1.3.1 oraz poddziałania 1.4.2, wykonywane są przez OCRG.

### **1.7.1 Kontrole wykonywane przez IZ/ IP II**

Jedną z głównych funkcji IZ/IP II jest, zgodnie z zapisami art. 60 Rozporządzenia (WE) nr 1083/2006 oraz art. 13 Rozporządzenia Komisji (WE) nr 1828/2006, dokonywanie kontroli projektów realizowanych w ramach RPO WO 2007-2013 w celu sprawdzenia czy:

- a) towary i usługi współfinansowane w ramach projektów zostały rzeczywiście dostarczone,
- b) zadeklarowane przez beneficjentów wydatki zostały faktycznie poniesione i są kwalifikowalne oraz zgodne z zatwierdzonym wnioskiem o dofinansowanie projektu,
- c) wydatki zostały poniesione zgodnie z zasadami wspólnotowymi i krajowymi – w tym dotyczącymi w szczególności: konkurencji, ochrony środowiska, niedyskryminacji, społeczeństwa informacyjnego oraz zakazu podwójnego finansowania wydatków,
- d) wnioski o płatność są prawidłowe.

Na podstawie art. 13 Rozporządzenia (WE) nr 1828/2006 wskazane wyżej czynności sprawdzające obejmują formalne, finansowe, techniczne oraz rzeczowe aspekty projektu i polegają na:

- a) **kontroli dokumentacji** - weryfikacja administracyjna („zza biurka”) dokumentacji związanej z realizowanym projektem,
- b) **kontroli projektów w miejscu** ich realizacji, podczas której sprawdzeniu podlega fizyczna realizacja projektu oraz związana z nią dokumentacja.

## Kontrola dokumentacji

Kontroli dokumentów związanych z realizacją projektów oraz dokumentów sporządzanych przez beneficjenta, obligatoryjnie podlegają złożone w IZ (lub odpowiednio w IP II dla projektów realizowanych w ramach Osi Priorytetowej 1 RPO WO 2007-2013, z wyłączeniem poddziałania 1.1.1., poddziałania 1.3.1. oraz poddziałania 1.4.2.) wnioski o płatność (zarówno pośrednią, zaliczkową i końcową) wraz częścią sprawozdawczą oraz wszystkimi wymaganymi załącznikami.

### **Pamiętaj!**

*IZ/IP II może zwrócić się do beneficjenta o przekazanie każdego dokumentu związanego z realizacją projektu.*

Ponadto kontroli IZ/IP II mogą podlegać dokumenty wynikające z zapisów umowy o dofinansowanie (m.in. dokumentacja związana z przeprowadzaniem przez beneficjenta postępowaniem o udzielenie zamówienia publicznego) oraz wszelkie inne dokumenty dotyczące realizacji projektu, o których przekazanie IZ/IP II może zwrócić się do beneficjenta.

## Kontrola na miejscu realizacji projektu

### *Rodzaje przeprowadzanych kontroli*

W UMWO dokumentem określającym zasady kontroli zewnętrznej w ramach RPO WO 2007-2013 są *Wytyczne Instytucji Zarządzającej do przeprowadzania kontroli w ramach Regionalnego Programu Operacyjnego Województwa Opolskiego na lata 2007 – 2013* przyjęte na mocy Uchwały ZWO. IP II przeprowadza kontrole na podstawie wytycznych dotyczących prowadzenia procesu kontroli przekazanych przez IZ.

W ramach kontroli zewnętrznych, tj. kontroli na miejscu realizacji projektów przeprowadzane są kontrole:

- a) **planowe** - przeprowadzane są na podstawie rocznego planu kontroli,
- b) **doraźne** tj. nie ujęte w rocznym planie kontroli, prowadzone w stosunku do beneficjentów, wobec których zachodzi np.: podejrzenie nie wywiązywania się z warunków umowy o dofinansowanie projektu, oszustwa lub przesłanek o nieprawidłowościach, przedstawiania fałszywych danych.

Kontrole na miejscu mogą być przeprowadzane:



- od dnia otrzymania informacji o wyłonieniu projektu do dofinansowania do dnia upływu 3 lat od zamknięcia programu operacyjnego lub do dnia upływu 3 lat następujących po roku, w którym dokonano częściowego zamknięcia programu operacyjnego,
- w trakcie życia projektu,
- na zakończenie realizacji projektu.

W trakcie trwania projektu możliwe jest również przeprowadzanie **wizyt monitorujących**, które służą upewnieniu się, czy projekt jest realizowany, czy następuje postęp w jego realizacji zgodnie ze składanymi do IZ/IP II wnioskami o płatność (wraz z częścią sprawozdawczą) i czy jego wyniki, przedstawiane przez beneficjenta w sprawozdaniach są autentyczne, a wskaźniki monitorowane.

W miarę zaawansowania realizacji RPO WO 2007-2013, IZ oraz IP II stopnia przeprowadzać będą również **kontrole trwałości projektów** przez okres 5 lat (w przypadku MŚP – 3 lata) od daty zakończenia finansowego realizacji projektu, zwłaszcza w celu sprawdzenia utrzymania wskaźników zakładanych we wniosku o dofinansowanie.

### **Kontrola na zakończenie realizacji projektu**

Kontrola na zakończenie realizacji projektu obligatoryjnie przeprowadzana jest po złożeniu przez beneficjenta wniosku o płatność końcową (wraz ze sprawozdaniem końcowym z realizacji projektu), przed jego akceptacją i ostatecznym rozliczeniem projektu. Kontrola na zakończenie realizacji projektu polega na sprawdzeniu kompletności i zgodności z przepisami całej dokumentacji związanej z realizacją projektu, niezbędnej do zapewnienia właściwej ścieżki audytu, ze szczególnym uwzględnieniem dokumentów potwierdzających prawidłowość poniesionych wydatków. Sprawdzenie kompletności polega na sprawdzeniu czy instytucja, która dokonuje ostatecznego rozliczenia projektu posiada wszystkie dokumenty wymagane na każdym etapie jego realizacji i rozliczania. Natomiast sprawdzenie zgodności z przepisami prawa polega na sprawdzeniu czy dokumenty zostały zweryfikowane zgodnie z obowiązującymi przepisami i procedurami. Kontrola ta może dodatkowo objąć również kontrolę w miejscu realizacji projektu.

#### **1.7.2 Przebieg czynności kontrolnych**

O planowanym przeprowadzeniu kontroli na miejscu jednostka kontrolowana informowana jest na piśmie, z wyprzedzeniem umożliwiającym przygotowanie do wglądu dokumentów, o których udostępnienie zwrócić się kontrolujący i zapewnienie obecności osób niezbędnych do udzielenia informacji oraz sprawnego przeprowadzenia kontroli na miejscu.

**Pamiętaj!**

*IZ/IP II jest upoważniona do przeprowadzania kontroli doraźnych i wizyt monitorujących na miejscu realizacji projektu, o których nie musi informować z wyprzedzeniem.*

W przypadku kontroli planowych zawiadomienie o kontroli jest przekazywane do jednostki kontrolowanej nie później niż na 3 dni robocze przed rozpoczęciem kontroli. O przeprowadzeniu kontroli doraźnej i wizyty monitorującej jednostka kontrolowana nie

musi być poinformowana z wyprzedzeniem.

Czynności kontrolnych członkowie zespołu kontrolującego IZ dokonują na podstawie imiennego upoważnienia do przeprowadzenia kontroli wydanego przez Marszałka Województwa Opolskiego lub członka ZWO. Zespół kontrolujący działający w imieniu IP II przeprowadza kontrolę na podstawie upoważnienia wydanego przez Dyrektora OCRG. W kontrolach na miejscu mogą brać również udział eksperci zewnętrzni zapewniający odpowiednie wsparcie merytoryczne, np. w obszarze zamówień publicznych. O ewentualnym udziale eksperta w kontroli decyduje jednostka kontrolująca.

Kontrole przeprowadza się w dniach i godzinach pracy obowiązujących w jednostce kontrolowanej. Osoby kontrolujące upoważnione są do: swobodnego poruszania się po terenie jednostki kontrolowanej (z wyjątkiem miejsc podlegających szczególnej ochronie z uwagi na tajemnicę państwową), wglądu do wszelkich dokumentów związanych z działalnością jednostki kontrolowanej w zakresie dotyczącym tematu kontroli, przeprowadzenia oględzin obiektów i składników majątkowych w zakresie dotyczącym tematu kontroli, żądania od pracowników jednostki kontrolowanej ustnych i pisemnych wyjaśnień, zabezpieczania materiałów dowodowych, sprawdzania przebiegu określonych czynności, w zakresie dotyczącym tematu kontroli.

Co do zasady zakres przeprowadzanej kontroli obejmuje:

- a) sprawdzenie projektu pod kątem zgodności realizacji z umową o dofinansowanie i obowiązującymi przepisami prawa,
- b) sprawdzenie projektu pod kątem zgodności realizacji z zasadami polityk wspólnotowych,

- c) ocenę kwalifikowalności wydatków, sposobu ich dokumentowania i prowadzenia odrębnej ewidencji księgowej,
- d) sprawdzenie poprawności księgowania wydatków poniesionych w ramach realizowanego projektu,
- e) sprawdzenie wiarygodności sprawozdań z realizacji projektu przekazywanych przez beneficjenta,
- f) sprawdzenie terminowości realizacji projektu,
- g) sprawdzenie faktycznego postępu rzeczowego projektu.

Celem umożliwienia sprawnego przeprowadzenia kontroli, beneficjent powinien przygotować do wglądu wszystkie dokumenty, o które zwróci się zespół kontrolujący, w szczególności:

- a) zatwierdzony wniosek projektowy (z załącznikami) oraz podpisaną umowę wraz z ewentualnymi aneksami,
- b) dokumentację finansowo-księgową, tj. wszelkie dotyczące projektu dokumenty księgowe, faktury i inne dokumenty o równoważnej wartości dowodowej, wyciągi bankowe potwierdzające dokonanie wydatków, kopie przelewów, wydruk ksiąg rachunkowych, itp.,
- c) złożone do IZ/IP II wnioski o płatność (wraz z częścią sprawozdawczą),
- d) objaśnienia dotyczące wyliczenia części finansowania prywatnego (jeśli dotyczy),
- e) karty pracy pracowników zaangażowanych w realizację projektu; listy wynagrodzeń godzinowych i ew. kosztów dodatkowych,
- f) protokoły i inne dokumenty z innych przeprowadzonych u beneficjenta kontroli,
- g) dokumentację związaną z przeprowadzonymi audytami,
- h) dokumenty i materiały świadczące o wywiązywaniu się z obowiązków w zakresie informacji i promocji,
- i) dokumenty świadczące o wywiązywaniu się z obowiązków związanych z udzielaniem pomocy publicznej,
- j) dokumenty i materiały świadczące o wywiązywaniu się z obowiązków związanych z procedurami udzielania zamówień publicznych (określonych w prawie zamówień publicznych),
- k) inne dokumenty, o których przygotowanie zwróci się zespół kontrolujący.

Beneficjent powinien zapewnić sprawne przeprowadzenie kontroli oraz nie utrudniać czynności kontrolnych, ani nie ukrywać dokumentów dotyczących projektu, nie

uniemożliwić kontaktu z pracownikami, bądź udzielać osobom kontrolującym niejasnych, wymijających, mylących lub nieprawdziwych informacji.

Zadaniem kontrolujących jest ustalenie stanu faktycznego na podstawie zebranych w toku kontroli dowodów. Jako dowód dopuszczane jest wszystko, co może przyczynić się do wyjaśnienia sprawy, a nie jest sprzeczne z prawem. Dowodami w szczególności są dokumenty i inne nośniki danych, opinie biegłych, oględziny oraz inne zabezpieczone rzeczy.

W razie potrzeby ustalenia stanu obiektu, innych składników majątkowych albo przebiegu określonych czynności kontrolujący mogą przeprowadzić oględziny. Przeprowadza się je w obecności kierownika jednostki kontrolowanej, odpowiedzialnego za obiekt i składniki majątkowe poddane oględzinom lub w obecności osoby przez niego wyznaczonej.

W przypadku uzasadnionych wątpliwości zespołu kontrolującego, co do treści przedstawionych im w toku kontroli dokumentów, kierownik jednostki kontrolowanej lub osoba przez niego upoważniona potwierdza zgodność odpisów. W sytuacji nieuzasadnionej odmowy udostępnienia kontrolującym określonych dowodów, fakt ten zostanie odnotowany w informacji pokontrolnej.

W razie ujawnienia w toku kontroli okoliczności wskazujących na popełnienie przestępstwa jednostka kontrolująca zawiadamia o tym fakcie właściwy organ.

W razie potrzeby kontrolujący odpowiednio zabezpieczają dowody, w szczególności poprzez:

- a) oddanie na przechowanie, za pokwitowaniem, kierownikowi lub upoważnionemu pracownikowi jednostki kontrolowanej,
- b) przechowanie w jednostce kontrolującej w oddzielnym zamkniętym pomieszczeniu.

Należy również pamiętać, iż przeprowadzana kontrola dotyczy całości realizowanego projektu, a więc także części finansowanej ze środków własnych beneficjenta (o ile takie finansowanie jest dla projektu przewidziane). Beneficjent nie może odmówić prawa wglądu w dokumenty, jeżeli dotyczą one realizacji projektu, nawet uzasadniając to np. faktem, iż dane wydatki zostały pokryte ze środków własnych.

Wyniki przeprowadzonej kontroli są przedstawiane przez zespół kontrolujący w sporządzanej informacji pokontrolnej w ciągu:

- 21 dni roboczych od dnia zakończenia kontroli; w przypadku kiedy sporządzenie informacji pokontrolnej wymaga dodatkowych wyjaśnień polegających m.in. na

zasięgnięciu przez zespół kontrolujący opinii prawnej termin 21 dni roboczych zostaje wydłużony o czas niezbędny do uzyskania tych wyjaśnień, lub

- w ciągu 21 dni roboczych od daty wpływu dokumentów do jednostki kontrolującej, w przypadku gdy dokumenty niezbędne do sporządzenia informacji pokontrolnej zostały dostarczone przez jednostkę kontrolowaną po zakończeniu kontroli na miejscu.

Informacja pokontrolna sporządzana jest w formie pisemnej i przedstawiana beneficjentowi w celu podpisania.

**Pamiętaj!**

*Beneficjent uprawniony jest do wniesienia zastrzeżeń lub wyjaśnień do treści informacji pokontrolnej w terminie 7 dni roboczych od daty jej otrzymania.*

Beneficjent ma prawo ustosunkować się do zawartych w niej ustaleń. Ewentualne zastrzeżenia/wyjaśnienia beneficjenta powinny zostać zgłoszone na piśmie w terminie do 7 dni roboczych od otrzymania informacji

pokontrolnej. W celu analizy złożonych wyjaśnień zespół kontrolujący może podjąć dodatkowe czynności kontrolne. W przypadku uwzględnienia przez zespół kontrolujący przedstawionych zastrzeżeń/wyjaśnień informacja pokontrolna jest zmieniana lub uzupełniana, a następnie przedstawiana beneficjentowi do podpisu nie później niż w terminie 10 dni roboczych po otrzymaniu od niego uwag. W razie nieuwzględnienia zastrzeżeń, w całości lub w części, kontrolujący przekazują również na piśmie swoje stanowisko w tym zakresie. Nie przedstawienie uwag do zapisów informacji pokontrolnej przez beneficjenta w wyznaczonym terminie traktowane jest jako brak uwag oraz jej akceptacja. Beneficjent może również odmówić podpisania informacji pokontrolnej, składając, w terminie do 7 dni roboczych od dnia jej otrzymania, pisemne wyjaśnienie tej odmowy. Odmowa podpisania informacji pokontrolnej nie wstrzymuje jednak realizacji ustaleń kontroli.

W wyniku stwierdzenia podczas przeprowadzanej kontroli uchybień lub nieprawidłowości w realizacji projektu, IZ /IP II może – w razie potrzeby – wydać zalecenia pokontrolne zawierające uwagi i wnioski zmierzające do ich usunięcia. Zalecenia pokontrolne powinny być przekazane kierownikowi jednostki kontrolowanej w formie pisemnej w ciągu 30 dni roboczych od dnia otrzymania od jednostki kontrolowanej podpisanej Informacji pokontrolnej lub informacji o odmowie jej podpisania. W uzasadnionych przypadkach, w szczególności kiedy dla potrzeb sformułowania zaleceń należy zasięgnąć opinii specjalisty, termin sporządzenia zaleceń pokontrolnych wynosi do 60 dni roboczych, od daty wpływu do jednostki kontrolującej podpisanej przez jednostkę kontrolowaną informacji pokontrolnej.

**Pamiętaj!**

*Beneficjent zobowiązany jest do pisemnego poinformowania IZ/IP II o sposobie wykonania zaleceń pokontrolnych w wyznaczonym przez nią terminie.*

Beneficjent jest zobowiązany, w terminie wyznaczonym w zaleceniach pokontrolnych, do pisemnego poinformowania IZ/IP II o sposobie wykorzystania uwag i wniosków oraz realizacji zaleceń pokontrolnych lub

przyczynach niepodjęcia odpowiednich działań. W zależności od ilości i charakteru wydanych zaleceń IZ/IP II może przeprowadzić również kontrolę sprawdzającą na miejscu, lub poprosić beneficjenta o dostarczenie do swojej siedziby dodatkowej dokumentacji potwierdzającej ich wykonanie.

Jeżeli w wyniku przeprowadzonej kontroli nie stwierdzono nieprawidłowości, kontrolujący mogą odstąpić od sporządzenia zaleceń pokontrolnych.

### **1.7.3 Kontrola stosowania przez beneficjentów przepisów dotyczących zamówień publicznych**

Prawidłowe stosowanie przez beneficjentów przepisów dotyczących zamówień publicznych stanowi jeden z warunków rozliczenia realizowanego projektu. W związku z tym, może być ono weryfikowane dwukrotnie:

- a) przed zawarciem przez beneficjenta umowy z wykonawcą (kontrola *ex-ante*),
- b) po zawarciu przez beneficjenta umowy z wykonawcą (kontrola *ex-post*).

IZ dopuszcza przeprowadzenie jednego z ww. rodzajów kontroli.

Kontrola *ex-ante* weryfikuje możliwość naruszeń przepisów dotyczących zamówień publicznych przed zawarciem umowy beneficjenta z wykonawcą, pozwala zapobiec sytuacji skutkującej unieważnieniem umowy z wykonawcą i uznania całości lub części wydatków za niekwalifikowalne. Może być przeprowadzona: na dokumentach w siedzibie jednostki kontrolującej, na uwierzytelnionych kserokopiach oryginałów dokumentów przekazanych przez beneficjenta na żądanie IZ/IP II (zgodnie z zapisami umowy o dofinansowanie) bądź na dokumentach i na miejscu (w siedzibie jednostki kontrolowanej na oryginałach dokumentów).

Kontrola *ex-post* polega na kontroli zgodności dokumentacji dotyczącej udzielonego zamówienia i umowy zawartej z wykonawcą z regulacjami w zakresie zamówień publicznych oraz z wnioskiem o dofinansowanie projektu. Odbywa się w siedzibie beneficjenta na oryginałach dokumentów.

IZ/IP II w trakcie kontroli stosowania przez beneficjentów przepisów dotyczących zamówień publicznych kieruje się m. in. zapisami dokumentu: „Wytyczne dotyczące określania korekt finansowych dla wydatków finansowanych przez Unię Europejską w ramach zarządzania dzielonego w przypadku nieprzestrzegania przepisów dotyczących prawa zamówień publicznych”, wprowadzonego Decyzją Komisji C(2013) 9527 z dnia 19.12.2013 r. w sprawie określenia i zatwierdzenia wytycznych dotyczących określania korekt finansowych dokonywanych przez Komisję w odniesieniu do wydatków finansowanych przez Unię w ramach zarządzania dzielonego, w przypadku nieprzestrzegania przepisów dotyczących zamówień publicznych w kwestii naruszeń w stosowaniu prawa wspólnotowego w dziedzinie zamówień publicznych lub przepisów ustawy z 29 stycznia 2004 r. – Prawo zamówień publicznych (t. j. Dz. U. z 2013 r. poz. 907 z późn. zm.), zwanej dalej Pzp. Wytyczne zawierają m. in. wyrażone procentowo wielkości korekt finansowych przypisane konkretnym rodzajom naruszeń prawa zamówień publicznych i zgodnie z zaleceniami Komisji Europejskiej mają służyć koordynacji i ujednoczeniu sposobu postępowania w przypadku wykrycia naruszeń przepisów prawa zamówień publicznych w procesie realizacji przedsięwzięć współfinansowanych z funduszy strukturalnych lub Funduszu Spójności.

W procesie obliczania wartości nieprawidłowości i ustalania korekt finansowych w przypadkach stwierdzenia naruszenia przepisów Pzp podczas udzielania zamówień publicznych przez IZ oraz IP II zastosowanie będą miały zasady oraz wskaźniki procentowe określone w dokumencie „Wymierzanie korekt finansowych za naruszenia prawa zamówień publicznych związane z realizacją projektów współfinansowanych ze środków funduszy UE” oraz Załącznik do tego dokumentu: pn. „Wskaźniki procentowe do obliczenia wartości korekty finansowej za naruszenia przy udzielaniu zamówień publicznych, współfinansowanych ze środków funduszy UE” tzw. „Taryfikator”, które stanowią załącznik nr 5 do niniejszego tomu Vademecum.

Ww. dokument zawiera trzy tabele, z których:

1. Wskaźnik procentowy W%, stosowany dla obliczenia wysokości korekty finansowej dla zamówień publicznych, które są w całości objęte dyrektywą 2004/18/WE lub 2004/17/WE, określa się według tabeli 1.
2. Wskaźnik procentowy W%, stosowany dla obliczenia wysokości korekty finansowej dla zamówień publicznych, które nie są objęte dyrektywą 2004/18/WE lub 2004/17/WE, lub są objęte nimi jedynie częściowo, określa się według tabeli 2.

3. Wskaźnik procentowy W%, stosowany dla obliczenia wysokości korekty finansowej dla zamówień udzielanych przez beneficjentów, którzy na mocy art. 3 lub 4 pkt 3 lit. g), h), i), oraz pkt 8, pkt 8 a), pkt 8 b) nie są zobowiązani do stosowania ustawy Prawo zamówień publicznych, określa się według tabeli 3.

#### **UWAGA !**

*Nie nakłada się korekt finansowych za naruszenia przepisów, które mają charakter wyłącznie formalny*

#### **1.7.4 Inne kontrole zewnętrzne**

##### **Pamiętaj!**

*Również inne instytucje, oprócz IZ/IP II są uprawnione do kontroli projektów. Beneficjent jest zobowiązany do przekazywania do Instytucji Zarządzającej wyników innych kontroli.*

Niezależnie od kontroli przeprowadzanych przez IZ (lub IP II ) prawo do kontrolowania prawidłowości

realizacji projektów mają również inne jednostki zaangażowane w proces wdrażania funduszy strukturalnych w Polsce, na przykład:

1. Instytucje krajowe:

- a) MliR,
- b) Instytucja Audytowa / Urzędy Kontroli Skarbowej (16 właściwych miejscowo UKS),
- c) Najwyższa Izba Kontroli,
- d) Regionalne Izby Obrachunkowe.

2. Instytucje UE:

- a) KE,
- b) Europejskie Biuro ds. przeciwdziałania oszustwom – OLAF,
- c) Europejski Trybunał Obrachunkowy.

Beneficjent zobowiązany jest do informowania IZ/IP II o wynikach przeprowadzonych u niego kontroli/audytów, niezwłocznie po ich otrzymaniu od jednostki



kontrolującej, wraz z sporządzonymi ewentualnymi wyjaśnieniami oraz informacją na temat wykonania zaleceń pokontrolnych.

## 1.8 Postępowanie w przypadku wykrycia nieprawidłowości

Pod pojęciem **nieprawidłowości** rozumiemy jakiegokolwiek naruszenie przepisu prawa wspólnotowego\* wynikające z działania lub zaniechania podmiotu gospodarczego (tj. każdej osoby fizycznej, prawnej lub innego podmiotu biorącego udział we wdrażaniu pomocy z Funduszy, z wyjątkiem państwa członkowskiego podczas wykonywania uprawnień władzy publicznej), które powoduje lub mogłoby spowodować szkodę w budżecie ogólnym Unii Europejskiej w drodze finansowania nieuzasadnionego wydatku z budżetu ogólnego (zgodnie z Rozporządzeniem Rady (WE) nr 1083/2006 art. 2 pkt 7 oraz Rozporządzeniem Komisji (WE) nr 1828/2006

\*Nieprawidłowość ma miejsce również w przypadku naruszenia przepisów prawa krajowego koniecznych do zapewnienia odpowiedniego stosowania prawa wspólnotowego.

Nieprawidłowości w realizacji projektu mogą wynikać m.in. z:

- a) nie stosowania bądź niewłaściwego stosowania ustawy *Prawo zamówień publicznych*,
- b) nieprawidłowego realizowania projektu z przyczyn leżących po stronie beneficjenta,
- c) dokumentowania realizacji projektu niezgodnie z postanowieniami zawartej umowy,
- d) braku realizacji przez beneficjenta działań przewidzianych w projekcie,
- e) przedstawienia we wniosku o płatność niekompletnej, nieprawidłowej lub sfałszowanej dokumentacji potwierdzającej poniesienie wydatków,
- f) niewykonywania obowiązków dotyczących przekazywania w terminie sprawozdań okresowych,
- g) utrudniania kontroli realizacji projektu,
- h) informacji uzyskanych od innych podmiotów zaangażowanych we wdrażanie funduszy strukturalnych (m. in. organy ścigania, Najwyższa Izba Kontroli, Urzędy Kontroli Skarbowej).

### UWAGA!

W przypadku wystąpienia jakichkolwiek błędów i nieprawidłowości występujących w projekcie, beneficjent **zobowiązany jest niezwłocznie poinformować o ich istnieniu IZ/IP II.**

Podmiotami odpowiedzialnymi za wykrywanie nieprawidłowości są wszystkie instytucje biorące udział w zarządzaniu, kontroli lub wdrażaniu RPO WO 2007-2013, które w toku prowadzonych przez siebie czynności wykryją nieprawidłowość. Podmiotem odpowiedzialnym za

informowanie o nieprawidłowości jest każdy podmiot, na który nałożone zostały obowiązującymi przepisami lub postanowieniami umownymi, obowiązki związane z informowaniem o nieprawidłowościach, w tym również realizujący projekt beneficjent.

Beneficjent zobowiązany jest do pisemnego poinformowania IZ RPO WO 2007-2013 lub IP II (w przypadku projektu realizowanego w ramach Osi Priorytetowej 1 RPO WO 2007-2013, z wyłączeniem poddziałania 1.1.1, poddziałania 1.3.1 oraz poddziałania 1.4.2) o wykrytej nieprawidłowości niezwłocznie po jej wykryciu, zgodnie z zasadami określonymi przede wszystkim w *Procedurze informowania Komisji Europejskiej o nieprawidłowościach w wykorzystaniu funduszy strukturalnych i Funduszu Spójności w latach 2007-2013*<sup>4</sup>.

W związku ze stwierdzoną nieprawidłowością IZ RPO WO 2007-2013 lub IP II

**UWAGA !**

*Opisana procedura odzyskiwania kwot na drodze administracyjnej nie wyklucza możliwości zwrotu przed wszczęciem postępowania nieprawidłowo wydatkowanych środków z samodzielnej inicjatywy beneficjenta, w przypadku, gdy była wypłacona zaliczka, lub kwota została zrefundowana przed wykryciem nieprawidłowości.*

(w przypadku projektu realizowanego w ramach Osi Priorytetowej 1 RPO WO 2007-2013, z wyłączeniem poddziałania 1.1.1., poddziałania 1.3.1 oraz poddziałania 1.4.2)

wzywa beneficjenta do zwrotu środków lub wyrażenia zgody na pomniejszenie kolejnych płatności w terminie 14 dni od dnia doręczenia wezwania. IZ RPO WO 2007-2013/IP II po bezskutecznym wezwaniu do zwrotu środków lub wyrażenia zgody na pomniejszenie kolejnych płatności zawiadamia beneficjenta o wszczęciu postępowania administracyjnego. Następnie IZ RPO WO 2007-2013 lub IP II wydaje decyzję określającą kwotę przypadającą do zwrotu, termin od którego nalicza się odsetki oraz sposób zwrotu środków. Jeżeli możliwe jest odzyskanie nieprawidłowo wydatkowanych kwot, w całości lub w części, poprzez odpowiednie zmniejszenie refundacji kolejnych wydatków przedstawionych przez beneficjenta, IZ RPO WO 2007-2013 dokona takiej czynności, o czym beneficjent zostanie poinformowany. W przypadku, gdy możliwość taka nie istnieje, a beneficjent nie dokona zwrotu środków określonych w decyzji, do egzekucji należności mają zastosowanie przepisy

<sup>4</sup> Procedura informowania Komisji Europejskiej o nieprawidłowościach w wykorzystaniu funduszy strukturalnych i Funduszu Spójności w latach 2007-2013 (PION) opracowany przez Pełnomocnika Rządu do Spraw Zwalczania Nieprawidłowości Finansowych na Szkodę Rzeczypospolitej Polskiej lub Unii Europejskiej, określający zasady realizacji obowiązków Polski w zakresie informowania Komisji Europejskiej o nieprawidłowościach w wykorzystaniu funduszy strukturalnych i Funduszu Spójności i odnosi się do wszystkich programów operacyjnych realizowanych na podstawie Rozporządzenia Rady (WE) nr 1083/2006.

o postępowaniu egzekucyjnym w administracji<sup>5</sup>. Jeżeli beneficjent nie zwróci środków w terminie, nie zrealizuje celu projektu i/lub pełnego zakresu rzeczowego projektu w skutek okoliczności leżących po jego stronie, otrzyma płatności na podstawie dokumentów podrobionych, przerobionych lub potwierdzających nieprawdę, przedmiotowa decyzja dotyczyć będzie również wykluczenia z możliwości otrzymania środków europejskich na okres 3 lat od dnia dokonania ich zwrotu, a beneficjent zostanie zgłoszony do rejestru podmiotów wykluczonych z możliwości otrzymania środków przeznaczonych na realizację programów finansowanych z udziałem środków europejskich.

Od decyzji wydanej przez instytucję pośredniczącą beneficjent może złożyć odwołanie do właściwej instytucji zarządzającej, a w przypadku wydania decyzji przez instytucję zarządzającą beneficjent może zwrócić się do tej instytucji z wnioskiem o ponowne rozpatrzenie sprawy. Po upływie okresu do wniesienia odwołania / wniosku o ponowne rozpatrzenie sprawy i bezskutecznym upływie terminu do zwrotu następuje wystosowanie do beneficjenta upomnienia zawierającego wezwanie do zwrotu należności z zagrożeniem skierowania sprawy na drogę postępowania egzekucyjnego. Jeżeli należność nadal nie zostanie uregulowana zostaje wystawiony tytuł wykonawczy, który jest kierowany do właściwego organu egzekucyjnego wraz z wnioskiem o wszczęcie egzekucji.

W celu zapobiegania nieprawidłowościom, IZ RPO WO 2007-2013 na bieżąco tworzy katalog najczęściej powtarzających się nieprawidłowości w projektach realizowanych w ramach RPO WO 2007-2013.

Najczęściej powtarzającym się przypadkiem nieprawidłowości jest przedstawienie przez beneficjenta wydatku niekwalifikowanego, celem otrzymania dofinansowania, tj. gdy:

- a. IZ/IP II w trakcie weryfikacji wniosku o płatność stwierdzi niekwalifikowalność wydatku;
- b. Beneficjent, po złożeniu wniosku o płatność, dokona w ramach autokorekty zmniejszenia wydatków kwalifikowanych, poprzez ich pomniejszenie w złożonym wniosku;
- c. Beneficjent po złożeniu wniosku o płatność dokona wyłączenia dokumentu księgowego zawierającego wydatki, które zostałyby przez IZ/IP II uznane za niekwalifikowane.

W wyżej wymienionych przypadkach IZ/IP II zgłasza takie wydatki jako nieprawidłowość.

Beneficjent nie ma możliwości przedstawienia we wniosku o płatność (bieżącym oraz kolejnych) innego wydatku, w miejsce stwierdzonej nieprawidłowości.

---

<sup>5</sup> Ustawa z dnia 14 czerwca 1960 r. Kodeks postępowania administracyjnego (t.j. Dz. U. z 2013 r., poz. 267), Ustawa z dnia 17 czerwca 1966 r. o postępowaniu egzekucyjnym w administracji (t.j. Dz. U. z 2012 r., poz. 1015 z późn. zm.) oraz Rozporządzenie Ministra Finansów z dnia 22 listopada 2001 r. w sprawie wykonania niektórych przepisów ustawy o postępowaniu egzekucyjnym w administracji (Dz. U. z 2001 r. Nr 137 poz. 1541 z późn. zm.).

Stwierdzenie przez IZ/IP II wydatku niekwalifikowanego nie oznacza, iż przy najbliższym aneksie jego wartość zostanie wpisana we wniosku o dofinansowanie w części dot. wydatków niekwalifikowanych. Kwota stwierdzonej nieprawidłowości pozostaje w projekcie w wydatkach kwalifikowanych, jednak Beneficjent nie ma możliwości wnioskowania o refundację takiego wydatku.

## **1.9 Zasady promocji projektów finansowanych z EFRR**

### **1.9.1 Podstawy prawne**

Obowiązki beneficjentów RPO WO 2007-2013 w zakresie informacji i promocji wynikają z następujących regulacji prawnych:

- a) Obowiązek informowania o współfinansowaniu projektów ze środków Unii Europejskiej wynika z art. 69 rozporządzenia Rady (WE) nr 1083/2006 z dnia 11 lipca 2006 r. ustanawiającego przepisy ogólne dotyczące Europejskiego Funduszu Rozwoju Regionalnego, Europejskiego Funduszu Społecznego oraz Funduszu Spójności.
- b) Zasady dotyczące realizacji ww. obowiązku przez beneficjentów zostały zawarte w art. 8-9 rozporządzenia Komisji (WE) nr 1828/2006 ustanawiającym szczegółowe zasady wykonania rozporządzenia Rady (WE) nr 1083/2006 z dnia 11 lipca 2006 r. ustanawiającego przepisy ogólne dotyczące Europejskiego Funduszu Rozwoju Regionalnego, Europejskiego Funduszu Społecznego oraz Funduszu Spójności oraz rozporządzenia (WE) 1080/2006 Parlamentu Europejskiego i Rady w sprawie Europejskiego Funduszu Rozwoju Regionalnego.
- c) Wytycznych Ministra Rozwoju Regionalnego z dnia 13 sierpnia 2007 r. w zakresie informacji i promocji z późn. zm.
- d) Podstawowe zasady prowadzenia działań informacyjnych i promocyjnych na potrzeby Narodowej Strategii Spójności oraz wszystkich programów operacyjnych określa Strategia komunikacji Funduszy Europejskich w Polsce w ramach Narodowej Strategii Spójności na lata 2007-2013 (zwana dalej Strategią komunikacji).
- e) Główne założenia i zasady prowadzenia działań informacyjnych i promocyjnych dotyczących RPO WO 2007-2013 zostały zawarte w Zintegrowanym Planie Komunikacji Funduszy Strukturalnych w Województwie Opolskim w latach 2007-2015 z dnia 12 listopada 2008 r.

### **1.9.2 Obowiązki beneficjentów**

Beneficjent od momentu podpisania umowy o dofinansowanie projektu, w czasie kiedy jest związany zapisami umowy o dofinansowanie, zobowiązuje się do informowania opinii publicznej o fakcie współfinansowania projektu z Europejskiego Funduszu Rozwoju Regionalnego w ramach RPO WO 2007-2013, zgodnie z zasadami przyjętymi w niniejszym dokumencie.

Działania informacyjno-promocyjne dotyczące przedsięwzięcia stanowią jedno z zadań realizowanych w ramach projektu. Zakres działań powinien być planowany racjonalnie i efektywnie, mając na uwadze założone cele oraz wymogi związane z oznaczaniem działań informacyjno-promocyjnych określonych w niniejszym dokumencie. Beneficjenci powinni w szczególności zapewnić, aby przekaz (w tym narzędzia i język komunikacji) został dopasowany do grupy odbiorców, charakteru i zasięgu oddziaływania projektu.

### **1.9.3 Oznaczenie działań informacyjnych i promocyjnych**

Beneficjent ma obowiązek stosowania w oznaczaniu materiałów informacyjnych i promocyjnych w ramach RPO WO 2007-2013 spójnego systemu identyfikacji wizualnej dla marki Funduszy Europejskich. System ten – dla RPO WO 2007-2013 opiera się na dwóch podstawowych, obowiązkowych elementach:

- znak graficzny z logotypem nawiązującym do nazwy programu:



- emblemat Unii Europejskiej z odwołaniem słownym do Unii Europejskiej oraz Europejskiego Funduszu Rozwoju Regionalnego (przykładowa wersja z odwołaniem po lewej stronie):



Ponadto, dla tablic informacyjnych i pamiątkowych oraz billboardów i plakatów, które ze względu na funkcjonalność lub technologiczną pełnią funkcję tablic/tabliczek informujących o projekcie elementem obowiązkowym jest herb województwa opolskiego z podpisem Urząd Marszałkowski Województwa Opolskiego (zgodnie ze wzorem zamieszczonym na stronie [www.rpo.opolskie.pl](http://www.rpo.opolskie.pl), zakładka Informacja, promocja, szkolenia/Dokumenty i wytyczne):



W zestawieniu logo Unii Europejskiej znajduje się zawsze z prawej strony, logo RPO WO 2007-2013 z lewej, w przestrzeni między tymi znakami można umieścić np. logo instytucji realizującej projekt, logo partnera projektu. Herb województwa opolskiego z podpisem Urząd Marszałkowski Województwa Opolskiego należy zamieścić w lewym górnym rogu tablicy/billboardu/plakatu.

Ponadto, wraz z zestawieniem logotypów działania informacyjne i promocyjne należy oznaczać hasłem programu: **„Inwestujemy w Twoją przyszłość”**.

Rys. 1. Przykładowe zestawienie logotypów dla RPO WO 2007-2013.

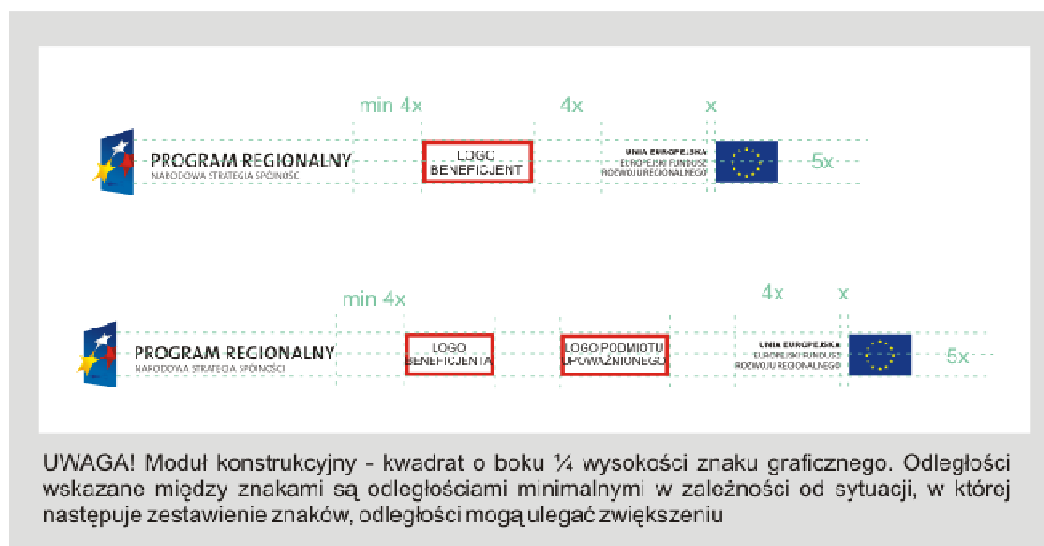

Wszelkie materiały informacyjne, promocyjne i szkoleniowe w zależności od ich wielkości, rodzaju i techniki wykonania powinny być oznaczane według jednego z dwóch możliwych wariantów:

- a) **wariant podstawowy – dla dużych materiałów** (tablice informacyjne, pamiątkowe, materiały multimedialne, ogłoszenia o naborze, ulotki, biuletyny),
- b) **wariant minimalny – dla małych materiałów.**

Wybór zastosowanego wariantu zależy od wielkości materiału, rodzaju i techniki wykonania, przy czym rekomendowane jest stosowanie wariantu podstawowego w każdym przypadku, gdy warunki techniczne to umożliwiają.

#### **Ad a) Wariant podstawowy - dla dużych materiałów:**

Wariant podstawowy zakłada, że wszelkie duże materiały promocyjne (np.: bannery, ścianki, namioty), materiały multimedialne oraz wybrane materiały drukowane (np.: publikacje, ulotki, ogłoszenia prasowe, materiały konferencyjne, filmy) będą zawierały, zgodnie z rozporządzeniem wykonawczym oraz *Księgą identyfikacji wizualnej Narodowej Strategii Spójności*, obowiązkowo: emblemat Unii Europejskiej, odwołanie słowne do Unii Europejskiej wraz z odwołaniem słownym do Europejskiego Funduszu Rozwoju Regionalnego, logo RPO WO 2007-2013, hasło promocyjne RPO WO 2007-2013, a opcjonalnie (jeśli to możliwe): np. logo beneficjenta, logo podmiotu upoważnionego, logo instytucji, herb JST oraz informację o współfinansowaniu projektu. (WAŻNE: Informacja o współfinansowaniu oraz zamieszczenie herbu województwa opolskiego wraz z podpisem Urząd Marszałkowski Województwa Opolskiego jest elementem obowiązkowym dla tablic informacyjnych i pamiątkowych, billboardów oraz plakatów, które z przyczyn technicznych lub funkcjonalnych pełnią funkcję tablic/tabliczek informujących o projekcie)

#### **Pamiętaj!**

Za informację o współfinansowaniu, o której mowa w niniejszym dokumencie rozumie się tekst informujący o tym, że projekt lub dane działanie jest współfinansowane przez Unię Europejską ze środków Europejskiego Funduszu Rozwoju Regionalnego. Treść informacji o współfinansowaniu może podlegać modyfikacjom i rozwinięciu. W informacji o współfinansowaniu należy posługiwać się pełnymi nazwami tj. Unia Europejska i Europejski Fundusz Rozwoju Regionalnego lub Fundusz Spójności.

#### **Ad b) Wariant minimalny - dla małych materiałów:**

Wariant minimalny zakłada, że małe materiały promocyjne (np. gadżety, długopisy, kubki) oraz wybrane materiały drukowane (np. papeteria firmowa, bilety wizytowe, naklejki

na sprzęt) będą zawierały, zgodnie z *Księgą identyfikacji wizualnej Narodowej Strategii Spójności* obowiązkowo: emblemat Unii Europejskiej, odwołanie słowne do Unii Europejskiej, logo RPO WO 2007-2013, a opcjonalnie (jeśli to możliwe): np. logo beneficjenta, logo podmiotu upoważnionego, logo instytucji, herb JST.

Znaki graficzne w formatach JPG, GIF, CDR są dostępne na stronie [www.rpo.opolskie.pl](http://www.rpo.opolskie.pl), w zakładce *Informacja, promocja i szkolenia/Dokumenty i wytyczne*.

#### 1.9.4 Rodzaje działań informacyjnych i promocyjnych

Beneficjenci informują opinię publiczną o pomocy otrzymanej z Unii Europejskiej oraz fakcie, iż projekt jest współfinansowany ze środków funduszy unijnych w ramach RPO WO 2007-2013. Ponadto, w przypadku dużych projektów infrastrukturalnych zaleca się, aby do publicznej wiadomości, podawane były istotne wydarzenia związane z realizacją projektu np. podpisanie kontraktu, położenie kamienia węgielnego pod budowę, oddanie do użytku części inwestycji, zakończenie projektu, etc.

Realizacja ww. zadań odbywa się przy wykorzystaniu obowiązkowych i rekomendowanych działań informacyjnych i promocyjnych. Zastosowanie właściwego narzędzia powinno uwzględniać wartość, rodzaj i charakter inwestycji.

Beneficjenci mogą realizować również inne działania informacyjne i promocyjne poza obowiązkowymi i rekomendowanymi, jeśli działania te służą informowaniu opinii publicznej o pomocy otrzymanej z Unii Europejskiej oraz o tym, iż projekt jest współfinansowany ze środków funduszy unijnych w ramach RPO WO 2007-2013.

##### 1.9.4.1 Działania obowiązkowe:

Dla projektów infrastrukturalnych (np. zakupy sprzętu, finansowanie robót infrastrukturalnych, budowlanych) dla których całkowity wkład publiczny przekracza 500 000 Euro stosuje się następujące instrumenty:

a) **tablice informacyjne** - ustawione w miejscu realizacji projektu. Tablice powinny zostać zamontowane niezwłocznie po rozpoczęciu rzeczowej realizacji projektu i pozostać przez cały czas realizacji projektu. Wielkość tablicy powinna zostać dostosowana do skali przedsięwzięcia, o którym informuje.



Na tablicy podaje się rodzaj i tytuł projektu oraz informacje z pkt. 1.9.3.a) niniejszego rozdziału.

Informacje te powinny zajmować co najmniej 25 % powierzchni tablicy.

Minimalne wymiary tablic: **70 cm x 90 cm**

b) **tablice pamiątkowe**, stosuje się po zakończeniu realizacji inwestycji i ich celem jest pozostawienie trwałej informacji o wsparciu z Unii Europejskiej.

Na tablicy podaje się rodzaj i tytuł projektu oraz informacje z pkt. 1.9.3.a) niniejszego rozdziału. Informacje te powinny zajmować co najmniej 25 % powierzchni tablicy.

Minimalne wymiary tablic: **70 cm x 90 cm**

#### **UWAGA!**

Stałe tablice pamiątkowe należy umieszczać w miejscach publicznych nie później niż sześć miesięcy po zakończeniu rzeczowej realizacji projektu.

Tablice pamiątkowe należy umieszczać na okres co najmniej 5 lat od zakończenia realizacji projektu. Nie ma obowiązku usunięcia tablicy po upływie tego terminu. Na tablicy pamiątkowej zaleca się zamieszczenie informacji nt. wartości projektu oraz wartości otrzymanego dofinansowania.

W przypadku projektów infrastrukturalnych (np. ścieżki rowerowe, place zabaw, zakupy sprzętu, wyposażenia itp.), dla których całkowity wkład publiczny nie przekracza 500 000 Euro stosuje się:

a) **tabliczkę informacyjną** ustawioną w miejscu realizacji projektu.

Na tablicy podaje się rodzaj i tytuł projektu oraz informacje z pkt. 1.9.3.a). Informacje te powinny zajmować co najmniej 25 % powierzchni tablicy.

Minimalna wielkość tabliczki to **25 cm x 30 cm**.

Napisy na tablicach informacyjnych i pamiątkowych wykonuje się w sposób czytelny i trwały. Projekt graficzny, kolor tablicy, typ czcionki zastosowanej w projekcie itp. powinien być zgodny z Księgą identyfikacji wizualnej NSS, o której mowa wyżej. Wielkość tablicy, z uwzględnieniem wskazanych wyżej zapisów o jej minimalnych rozmiarach, powinna być dostosowana do rozmiaru przedsięwzięcia, którego dotyczy.

Rys. 2. Wzór tablicy informacyjnej RPO WO 2007-2013 wraz z treścią informacji o współfinansowaniu:

 <p>URZĄD MARSZAŁKOWSKI Województwa Opolskiego</p>		
<b>Inwestujemy w Twoją przyszłość</b>		
Województwo Opolskie realizuje inwestycję:		
<b>Przebudowa drogi wojewódzkiej nr 426 przy węźle autostradowym Olszowa</b>		
Całkowita wartość projektu:	50 520 000,00 PLN	
Wartość dofinansowania z Europejskiego Funduszu Rozwoju Regionalnego:	42 699 504,00 PLN	
 <p><b>PROGRAM REGIONALNY</b> NARODOWA STRATEGIA SPÓJNOŚCI</p>	<div style="border: 1px solid black; padding: 5px; display: inline-block;">Logo beneficjenta</div>	<p>UNIA EUROPEJSKA EUROPEJSKI FUNDUSZ ROZWOJU REGIONALNEGO</p> 
<b>Projekt współfinansowany przez Unię Europejską ze środków Europejskiego Funduszu Rozwoju Regionalnego w ramach Regionalnego Programu Operacyjnego Województwa Opolskiego na lata 2007-2013</b>		

W przypadku wszystkich pozostałych inwestycji, które nie zostały opisane wyżej, powinno zastosować się innego rodzaju oznaczenia, w taki sposób, aby nie było wątpliwości o źródłach finansowania projektu. Dla wszystkich instrumentów należy zastosować elementy związane z obowiązkowymi zasadami oznaczania.

Do podstawowych zasad, dotyczących umieszczania tablic informacyjnych i pamiątkowych należą:

a) w przypadku projektów liniowych w sektorze transportu polegających na budowie nowych odcinków dróg, rozbudowie lub modernizacji, wzmocnienia nawierzchni itp. realizowanych na już istniejących ciągach drogowych tablice informacyjne należy umieszczać przed wjazdem na odcinek drogi na jednym lub obu jego końcach zgodnie z kierunkiem ruchu pojazdów prostopadle do osi drogi,

- b) w przypadku budowy lub modernizacji obiektów (całych budynków) tablice powinny być umieszczone na zewnątrz budynku – zaleca się umieszczenie tablicy przy głównym wejściu budynku,
- c) w przypadku modernizacji pomieszczeń lub części obiektu, a także, gdy projekt jest realizowany na terenie budynku, tablice powinny być umieszczone przy wejściu do budynku i/lub w holu głównym i/lub w pomieszczeniach których dotyczy projekt,
- d) w przypadku, gdy inwestycja obejmuje budowę kanalizacji na obszarze kilku gmin, tablica powinna znajdować się w każdej gminie uczestniczącej w realizacji projektu,
- e) w przypadku projektów rozproszonych oraz sieciowych, tablica powinna znajdować się w wybranych miejscach realizacji inwestycji infrastrukturalnych, umożliwiającym dostęp do jak największej liczby osób lub przed siedzibą beneficjenta projektu,
- f) w przypadku budynków oraz obszarów objętych ochroną konserwatorską, tablice zaleca się umieścić w bezpośrednim sąsiedztwie danego obiektu, w miejscu, które umożliwi dostęp do informacji jak największej liczbie osób.

Oznaczeniu stosownymi znakami i opcjonalnie informacją o współfinansowaniu podlegają dokumenty dotyczące realizacji projektu po podpisaniu przez beneficjenta umowy o dofinansowanie.

Oznaczeniu podlega tylko pierwsza strona dokumentu. Dokumenty powinny być oznaczone wszystkimi obowiązkowymi elementami wariantu podstawowego, wymienionymi w pkt. 1.9.3 a) (tj. emblematem Unii Europejskiej, odwołaniem słownym do Unii Europejskiej i Europejskiego Funduszu Rozwoju Regionalnego, odwołaniem, logo RPO WO 2007-2013, (opcjonalnie - hasłem promocyjnym). W przypadku korespondencji papierowej (na papierze firmowym) obowiązuje wariant minimalny oznaczania.

Powyższe zasady stosowane są w szczególności do:

- a) korespondencji prowadzonej w sprawach projektu z wykonawcami oraz instytucjami zaangażowanymi we wdrażanie Regionalnego Programu Operacyjnego Województwa Opolskiego na lata 2007-2013,
- b) umów z wykonawcami oraz dokumentacji przetargowej,
- c) umów z pracownikami zatrudnionymi w ramach projektu lub opisów stanowisk takich pracowników,

- d) ogłoszeń na wybór wykonawcy, nabór personelu czy uczestników projektów szkoleniowych,
- e) materiałów konferencyjnych, szkoleniowych, materiałów multimedialnych, broszur i ulotek informacyjnych,
- f) materiałów prasowych,
- g) oznaczania różnego rodzaju urządzeń i sprzętów zakupywanych w ramach projektu,
- h) wszystkich pozostałych instrumentów stosowanych przy realizacji projektu, dla których nie określono specyficznych wymagań.

Dokumenty finansowe – faktury, rachunki i inne dokumenty finansowo-księgowe nie podlegają oznaczaniu. Wszelkie wymogi odnoszące się do oznaczania dokumentów dotyczą sytuacji, w których oznaczenie jest wykonalne technicznie. W przypadku dokumentów mających charakter gotowych formularzy, wzorów, w których treść instytucja/podmiot nie ma możliwości ingerencji (np. druki samokopiujące, druki faktur/rachunków, itp.) lub gdy dokumenty wystawiają zewnętrzne podmioty, oznaczanie nie jest wymagane.

#### **1.9.4.2 Działania rekomendowane:**

Oprócz działań obowiązkowych wskazanych w pkt. 1.9.4.1 beneficjenci mogą prowadzić wszelkie inne działania, które przyczyniają się do osiągnięcia celu powszechnej znajomości udziału środków Unii Europejskiej w projektach realizowanych w ramach Regionalnego Programu Operacyjnego Województwa Opolskiego na lata 2007-2013 oraz efektów realizowanych projektów dla kraju i/lub regionu. W szczególności są to:

a) Strony internetowe:

Beneficjent RPO WO 2007-2013 może na stronie internetowej swojej jednostki/przedsiębiorstwa umieścić informację o projekcie realizowanym w ramach programu. Na stronie powinny znaleźć się w szczególności odpowiednie oznaczenia (wskazane w pkt. 1.9.3 niniejszego rozdziału) oraz informacje nt. rodzaju projektu, jego zakresu, wartości dofinansowania UE, a także celów, korzyści oraz efektów projektu.

b) Publikacje drukowane i elektroniczne:

Beneficjent może publikować ulotki, foldery oraz inne materiały informacyjne dot. realizowanego projektu. Publikacja powinna zostać oznaczona zgodnie z pkt. 1.9.3 niniejszego rozdziału oraz zawierać informacje nt. rodzaju projektu, jego zakresu, wartości dofinansowania UE, a także celów, korzyści oraz efektów projektu. Wskazane jest, aby publikacje drukowane i elektroniczne zawierały pełne dane teleadresowe beneficjenta oraz adresy stron internetowych instytucji zaangażowanych w realizację projektu (Instytucji Zarządzającej, Instytucji Pośredniczącej i Instytucji Pośredniczącej II stopnia).

c) Plakaty:

Plakaty powinny zawierać ogólne informacje o projekcie. Wielkość i format plakatu są dowolne. Musi on być czytelny i odpowiednio wyeksponowany. Na plakacie należy stosować właściwe oznaczenie, zgodnie z pkt. 1.9.3 niniejszego rozdziału. Plakaty mogą służyć oznaczaniu pomieszczeń, siedziby beneficjenta, imprez promocyjnych, targów, konferencji itp.

d) Informacje prasowe:

Beneficjent RPO WO 2007-2013 może realizować działania informacyjne i promocyjne projekty we współpracy z mediami, w szczególności z prasą regionalną i lokalną. Informacja prasowa może być udostępniona dziennikarzom podczas konferencji prasowej, przesłana faksem, pocztą elektroniczną lub umieszczona na stronach internetowych podmiotu realizującego projekt. Informacja powinna być oznaczona zgodnie z zapisami pkt. 1.9.3 niniejszego rozdziału.

e) Konferencje/szkolenia/spotkania informacyjne:

Podczas konferencji/szkoleń/spotkań informacyjnych lub innych wydarzeń (np. targi, wystawy) dotyczących projektu realizowanego w ramach RPO WO 2007-2013 należy podkreślać fakt współfinansowania projektu ze środków Unii Europejskiej poprzez odpowiednie oznaczenie m.in. zaproszeń, materiałów konferencyjnych/szkoleniowych i innych dokumentów związanych z realizacją przedsięwzięcia.

f) Materiały promocyjne:

Materiały promocyjne stanowią element wspierający promocję projektu współfinansowanego w ramach RPO WO 2007-2013. Materiały promocyjne mogą być dystrybuowane podczas wydarzeń promujących projekt np. konferencji prasowych, spotkań informacyjnych, targów, wystaw itp. Materiały promocyjne powinny zostać oznaczone zgodnie z zasadami wskazanymi w pkt. 1.9.3 niniejszego

rozdziału. Dobór materiałów promocyjnych powinien być ściśle związany z zakresem projektu, a wszelkie wydatki poniesione w tym zakresie powinny być adekwatne do osiąganego efektu promocyjnego.

Zalecane jest, aby przy realizacji działań informacyjnych i promocyjnych w ramach RPO WO 2007-2013 uwzględnione zostały zasady polityk horyzontalnych Unii Europejskiej, w szczególności polityki w zakresie ochrony środowiska (np. wykorzystanie papieru ekologicznego do przygotowania dokumentacji, publikacji, przygotowanie ekologicznych materiałów promocyjnych), polityki równych szans (np. zlecenie przygotowania materiałów informacyjnych i promocyjnych stowarzyszeniom lub fundacjom zatrudniającym osoby niepełnosprawne lub ośrodkom aktywizacji zawodowej itp.), jak również w miarę możliwości innych polityk horyzontalnych.

### **1.9.5 Kwalifikowalność i dokumentowanie wydatków ponoszonych na realizację działań informacyjnych i promocyjnych**

Beneficjenci RPO WO 2007-2013 mogą podejmować działania nie wynikające wprost z postanowień art. 8 i 9 rozporządzenia 1828/2006, zgodne z ww. dokumentami, pod warunkiem, że zostały uwzględnione we wniosku o dofinansowanie oraz pozytywnie zweryfikowane przez IZ/IP2 RPO WO 2007-2013, a w konsekwencji uwzględnione w budżecie projektu wskazanym w umowie o dofinansowanie. Wydatki na działania informacyjne i promocyjne zrealizowane zgodnie z powyższym mogą być uznane za kwalifikowalne pod warunkiem spełnienia pozostałych wymogów wynikających z zasad kwalifikowania wydatków w ramach RPO WO 2007-2013, wskazanych w *Szczegółowym opisie osi priorytetowych RPO WO 2007-2013, załącznik nr 6*.

Podejmowane działania informacyjne i promocyjne zarówno obowiązkowe, jak i rekomendowane, należy dokumentować w formie zdjęć, nagrań radiowych i telewizyjnych, wycinków prasowych, wydruków internetowych lub próbek materiałów itp. Dokumentację dotyczącą działań informacyjnych i promocyjnych podjętych w ramach promocji projektu, zgodnie z treścią umowy o dofinansowanie, należy przechowywać co najmniej 5 lat od daty zakończenia projektu (3 lata dla MSP).

### **1.9.6 Nadzór nad przestrzeganiem przepisów dotyczących promocji**

Nadzór nad przestrzeganiem przez beneficjentów zasad stosowania środków informacyjnych i promocyjnych będzie realizowany na podstawie zapisów *umów o dofinansowanie projektów realizowanych w ramach RPO WO 2007 - 2013* zawartych przez beneficjentów z Instytucją Zarządzającą RPO WO 2007 – 2013 / IP II. Niedopełnienie obowiązków przez beneficjentów w zakresie informacji i promocji może skutkować wstrzymaniem wypłaty środków lub koniecznością zwrotu dotacji.

### **1.10 Zasady wyboru wykonawców/ dostawców/ usługodawców w ramach RPO WO 2007-2013**

Beneficjent, który podpisze umowę o dofinansowanie projektu w ramach RPO WO 2007-2013 jest zobowiązany do stosowania ustawy Prawo zamówień publicznych (t. j. Dz. U. z 2013 r. poz. 907z późn. zm.), w zakresie w jakim Ustawa ta ma zastosowanie do beneficjenta i do projektu. Oznacza to, iż **przed zleceniem wykonania usług, dostaw lub robót budowlanych beneficjent musi odpowiedzieć sobie na pytanie „czy należą do podmiotów zobowiązanych do wyboru dostawcy lub wykonawcy w trybie ustawy Prawo zamówień publicznych?”**. Odpowiedzi beneficjentom dostarczają zapisy ustawy w art. 3.

Dla jednostek spoza sektora finansów publicznych, np. organizacji pozarządowych, przedsiębiorców, itd.<sup>6</sup>, szczególnie istotne są zapisy art. 3 ust. 1 pkt. 5 Ustawy:

„Ustawę stosuje się do udzielania zamówień publicznych (...) przez (...):

5) inne niż określone w pkt. 1-2 podmioty (np. organizacje pozarządowe, przedsiębiorcy, itd.<sup>7</sup>), jeżeli **łącznie** zachodzą następujące okoliczności:

a) ponad 50% wartości udzielanego przez nie zamówienia jest finansowane ze środków publicznych lub przez podmioty, o których mowa w pkt 1-3a,

b) wartość zamówienia jest równa lub przekracza kwoty określone w przepisach wydanych na podstawie art. 11 ust. 8<sup>8</sup>

---

<sup>6</sup> Pełen zakres podmiotów zobowiązanych do stosowania ustawy określa art. 3, ust. 1. W tym opracowaniu, dla uproszczenia, zastosowano przybliżone określenie „jednostki sektora finansów publicznych”.

<sup>7</sup> Pełen zakres podmiotów zobowiązanych do stosowania ustawy określa art. 3, ust. 1. W tym opracowaniu, dla uproszczenia, zastosowano przybliżone określenie „jednostki sektora finansów publicznych”.

c) przedmiotem zamówienia są roboty budowlane obejmujące wykonanie czynności w zakresie inżynierii lądowej lub wodnej, budowy szpitali, obiektów sportowych, rekreacyjnych lub wypoczynkowych, budynków szkolnych, budynków szkół wyższych lub budynków wykorzystywanych przez administrację publiczną lub usługi związane z takimi robotami budowlanymi.”

Beneficjent, który z mocy ustawy nie jest zobowiązany do jej stosowania, w przeciwieństwie do jednostek sektora finansów publicznych<sup>9</sup>, musi dokonać analizy swoich projektów w kontekście zacytowanego powyżej przepisu. Jeśli projekt łącznie spełnia wszystkie powyższe warunki – beneficjent musi zastosować ustawę Prawo zamówień publicznych.

Beneficjent, przed przystąpieniem do realizacji projektu, powinien również przeanalizować zapisy art. 4 Ustawy, który zawiera szereg wyłączeń wskazujących w jakich przypadkach nie ma zastosowania ustawa Prawo zamówień publicznych. Należy zwrócić szczególną uwagę na art. 4 ust. 8 Ustawy, zgodnie z zapisami, którego „ Ustawy nie stosuje się do: (...) zamówień i konkursów, których wartość nie przekracza wyrażonej w złotych równowartości kwoty 30.000 euro.”

Jeśli IZ / IP II lub inna uprawniona instytucja (np. Najwyższa Izba Kontroli, Prezes Urzędu Zamówień Publicznych, Regionalna Izba Obrachunkowa) stwierdzi, że podczas realizacji projektu beneficjent nie stosował ustawy pomimo, że był do tego zobowiązany na mocy art. 3 Ustawy, **wydatki poniesione przez beneficjenta mogą zostać w całości uznane za niekwalifikowalne** a beneficjent zostanie wezwany do ich zwrotu wraz z odsetkami zgodnie z zasadami określonymi w umowie o dofinansowanie.

W celu określenia wysokości wydatków niekwalifikowanych, IZ / IP II kieruje się zapisami Załącznika nr 5 pn. „Wskaźniki procentowe do obliczenia wartości korekty finansowej za naruszenia przy udzielaniu zamówień publicznych, współfinansowanych ze środków funduszy UE”, tabeli nr 3, zawierającej wskaźniki procentowe W%, stosowane dla obliczenia wysokości korekty finansowej dla zamówień udzielanych przez beneficjentów, którzy na mocy art. 3 lub 4 pkt 3 lit. g), h), i), oraz pkt 8, pkt 8 a), pkt 8 b) nie są zobowiązani do stosowania ustawy Prawo zamówień publicznych.

---

<sup>8</sup> Wg stanu prawnego na styczeń 2014 r. (Rozporządzenie Prezesa Rady Ministrów z dnia 23 grudnia 2013 r. w sprawie kwot wartości zamówień oraz konkursów, od których jest uzależniony obowiązek przekazywania ogłoszeń Urzędowi Publikacji Unii Europejskiej, Dz. U. z 2013 r., poz. 1735) jest to kwota **5 186 000,00 Euro**

<sup>9</sup> Pełen zakres podmiotów zobowiązanych do stosowania ustawy określa art. 3, ust. 1. W tym opracowaniu, dla uproszczenia, zastosowano przybliżone określenie „jednostki sektora finansów publicznych”.



W sytuacji, gdy na mocy art. 3 lub 4 pkt 3 lit. g), h), i), oraz pkt 8, pkt 8 a), pkt 8 b) Ustawy beneficjent nie jest obowiązany do jej stosowania, musi pamiętać, że zgodnie z Ustawą z 27 sierpnia 2009 r. o finansach publicznych (t. j. Dz. U. z 2013 r., poz. 885 z późn. zm.):

1.

**art. 44, ust. 3**

„Wydatki publiczne powinny być dokonywane:

1) w sposób celowy i oszczędny, z zachowaniem zasad:

- a) uzyskiwania najlepszych efektów z danych nakładów;
- b) optymalnego doboru metod i środków służących osiągnięciu założonych celów;

2) w sposób umożliwiający terminową realizację zadań;

3) w wysokości i terminach wynikających z wcześniej zaciągniętych zobowiązań.”

2.

**art. 47.** „Podmiot wnioskujący o przyznanie środków publicznych na realizację wyodrębnionego zadania powinien przedstawić ofertę wykonania zadania zgodnie z zasadami uczciwej konkurencji, gwarantującą wykonanie zadania w sposób efektywny, oszczędny i terminowy.”

Wydatki beneficjenta ponoszone w ramach realizacji projektu w formie zaliczki lub podlegające refundacji, z udziałem dotacji ze środków publicznych są uznawane jako wydatki publiczne. Zgodnie zatem z Ustawą z dnia 17 grudnia 2004 r. o odpowiedzialności za naruszenia dyscypliny finansów publicznych (t. j. Dz.U. z 2013 r. poz. 168 z późn. zm.) „odpowiedzialności za naruszenia dyscypliny finansów publicznych podlegają: (...)

- osoby wykonujące w imieniu podmiotu niezaliczanego do sektora finansów publicznych, któremu przekazano do wykorzystania lub dysponowania środki publiczne, czynności związane z wykorzystaniem tych środków lub dysponowaniem tymi środkami” (art. 4, ust. 1 pkt 4),
- osoby zobowiązane lub upoważnione do działania w imieniu podmiotu zobowiązanego do realizacji projektu finansowanego z udziałem środków unijnych lub zagranicznych, któremu przekazano środki publiczne przeznaczone na realizację tego projektu lub który wykorzystuje takie środki (art. 4a pkt 3),

a „naruszeniem dyscypliny finansów publicznych jest: (...)

wykorzystanie środków publicznych lub środków przekazanych ze środków publicznych, związanych z realizacją programów lub projektów finansowanych z udziałem środków unijnych lub zagranicznych, niezgodnie z przeznaczeniem lub z naruszeniem procedur obowiązujących przy ich wykorzystaniu (...);” (art. 13, pkt 6).

Powyższe zasady znalazły swoje odzwierciedlenie w wytycznych Ministerstwa Rozwoju Regionalnego dot. kwalifikowalności wydatków<sup>10</sup>. Wydatek poniesiony w trakcie realizacji projektu, będzie kwalifikować się do dofinansowania jeśli zostanie dokonany m. in. „w sposób oszczędny, tzn. w oparciu o zasadę dążenia do uzyskiwania najlepszych efektów z danych nakładów”.

W wypadku stosowania ustawy Prawo zamówień publicznych, przy prawidłowym przeprowadzeniu postępowania o udzielenie zamówienia, zasada ta jest zachowywana „automatycznie”.

W wypadku beneficjentów, którzy na mocy art. 3 lub 4 pkt 3 lit. g), h), i), oraz pkt 8, pkt 8 a), pkt 8 b) Ustawy nie są obowiązani do jej stosowania ciężar udowodnienia, że powyższa zasada została zachowana, leży po stronie beneficjenta. Oznacza to, że beneficjent nie stosujący dla danego zamówienia ustawy, zgodnie z dokumentem pn. *Komunikat Wyjaśniający Komisji dotyczący prawa wspólnotowego obowiązującego w dziedzinie udzielania zamówień, które nie są lub są jedynie częściowo objęte dyrektywami w sprawie zamówień publicznych* (Komunikat Komisji Europejskiej opublikowany w Dzienniku Urzędowym Unii Europejskiej nr C 179 z dnia 01 sierpnia 2006 r.), jest zobowiązany:

1. **Zamieścić ogłoszenie** w celu zagwarantowania upublicznienia informacji o zamówieniu, tak aby potencjalni oferenci z siedzibą w innych państwach członkowskich UE mieli dostęp do informacji odnoszących się do zamówienia przed jego udzieleniem i w konsekwencji będą w stanie wyrazić swoje zainteresowanie otrzymaniem zamówienia.
2. **Zagwarantować przejrzyste zasady udzielania zamówienia poprzez zapewnienie uczciwych warunków konkurencji** wszystkim podmiotom wyrażającym zainteresowanie zamówieniem.

Dodatkowo beneficjent może skierować do potencjalnych wykonawców / dostawców zapytanie ofertowe odpowiadające w swojej treści ogłoszeniu o zamówieniu. Przedmiotowe zapytanie musi zostać poprzedzone jedną z form upublicznienia informacji o zamówieniu.

---

<sup>10</sup> Krajowe wytyczne dot. kwalifikowania wydatków w ramach funduszy strukturalnych i Funduszu Spójności w okresie programowania 2007-2013. 20 kwietnia 2010 .

## **UWAGA:**

**Powyższej zasady nie stosuje się do wydatków poniesionych z tytułu:**

- umów z zakresu prawa pracy,
- podnoszenia kwalifikacji zawodowych ujętych w projekcie (np. koszt szkolenia/studiów/seminariów/konferencji)
- wyjazdów służbowych.

Powyższe wyłączenia ze stosowania zasad zapisanych w przedmiotowym rozdziale, obowiązują od dnia przyjęcia *Vademecum dla Beneficjentów RPO WO 2007-2013. Tom III – Realizacja i rozliczenie projektów w ramach RPO WO 2007-2013* wersja nr 13 przyjęta Uchwałą nr 774/2011 Zarządu Województwa Opolskiego z dnia 07.06.2011 r.

## **Ad 1. Ogłoszenie o zamówieniu**

W celu spełnienia przedmiotowego wymogu beneficjent jest zobowiązany do zamieszczenia ogłoszenia o zamówieniu w jednym z niżej wymienionych środków publikacji:

a) Internet

- strona internetowa beneficjenta,
- lub
- portal internetowy stworzony specjalnie w celu zamieszczania ogłoszeń o zamówieniu o niskiej wartości, np. portal branżowy.

b) Krajowe dzienniki urzędowe lub krajowe dzienniki specjalizujące się w ogłoszeniach o zamówieniach publicznych bądź gazety o zasięgu krajowym.

c) Dziennik Urzędowy Unii Europejskiej.

Przedmiotowe ogłoszenie należy zamieścić przed skierowaniem do potencjalnych wykonawców/dostawców zapytań ofertowych.

### **Minimalny zakres ogłoszenia:**

- a) Podstawowe informacje dotyczące zamówienia, które ma być udzielone.
- b) Sposób udzielenia zamówienia.
- c) Zaproszenie do skontaktowania się z Beneficjentem.

Jeśli jest to niezbędne, ogłoszenie może zostać uzupełnione dodatkowymi informacjami, które również należy upublicznić oraz przekazać potencjalnym wykonawcom/dostawcom w zapytaniu ofertowym.

Ogłoszenie i dodatkowa dokumentacja muszą zawierać niezbędną ilość informacji, tak aby potencjalni oferenci byli w stanie podjąć decyzję o wyrażeniu zainteresowania otrzymaniem zamówienia.

**Beneficjent zobowiązany jest do udokumentowania upublicznienia ogłoszenia o zamówieniu.**

Beneficjent może odstąpić od opublikowania ogłoszenia o zamówieniu, jednak może to nastąpić tylko i wyłącznie w uzasadnionych przypadkach, takich jak:

- a) Wystąpienie pilnej konieczności spowodowanej nieprzewidywalnymi wydarzeniami.
- b) Zamówienie z przyczyn technicznych, artystycznych lub związanych z ochroną praw wyłącznych może zostać wykonane jedynie przez określony podmiot gospodarczy.

Każdy przypadek odstąpienia od zamieszczenia ogłoszenia o zamówieniu musi zostać zaakceptowany przez IZ/IP II stopnia.

**Ad 2. Zasady udzielania zamówienia**

Podczas prowadzenia procedury udzielania zamówienia beneficjent zobowiązany jest do zapewnienia uczciwych warunków konkurencji wszystkim podmiotom, które wyrażą zainteresowanie postępowaniem. Mając ww. na uwadze należy zagwarantować:

- a) **Niedyskryminacyjny opis przedmiotu zamówienia**, który nie powinien odnosić się do określonego wyrobu, szczególnych sposobów postępowania, znaków towarowych, patentów, rodzajów lub specyficznego pochodzenia chyba, że takie odniesienie jest uzasadnione przedmiotem zamówienia i towarzyszą mu słowa „lub równoważne”,
- b) **Równy dostęp dla podmiotów ze wszystkich państw członkowskich UE**. Beneficjent nie może postawić wymogu, aby potencjalni oferenci posiadali siedzibę na terenie Polski.
- c) **Uznawanie dyplomów, świadectw i innych dokumentów** potwierdzających posiadane kwalifikacje w innych państwach członkowskich UE,
- d) **Odpowiednie terminy**, tak aby potencjalni oferenci z innych państw członkowskich UE byli w stanie przygotować i złożyć ofertę. Beneficjent jest zobowiązany do zagwarantowania następujących terminów na złożenie oferty:
  - nie krótszych niż 3 dni od dnia zamieszczenia ogłoszenia dla wydatku na zakup towaru lub usługi, którego cena netto nie przekracza 10 000 zł,

- nie krótszych niż 5 dni od dnia zamieszczenia ogłoszenia dla wydatku na zakup towaru lub usługi, którego cena netto wynosi od 10 000,01 zł do 25 000 zł,
- nie krótszych niż 7 dni od dnia zamieszczenia ogłoszenia dla wydatku na zakup towaru lub usługi, którego cena netto przekracza 25 000 zł,
- nie krótszych niż 14 dni od dnia zamieszczenia ogłoszenia dla zamówienia na roboty budowlane niezależnie od ich wartości.

e) **Przejrzyste i obiektywne podejście** w stosunku do wszystkich uczestników postępowania.

### **Udokumentowanie postępowania o udzielenie zamówienia**

**Beneficjent jest zobowiązany zgromadzić i przedstawić instytucjom uprawnionym do kontroli dokumenty**, które udowodnią, że dokonany w ramach projektu wydatek jest oszczędny i dzięki niemu uzyskiwane są założone w projekcie efekty. Dokumentami takimi mogą być:

- pisemne protokoły z negocjacji handlowych (podpisane przez obie strony),
- pisemne oferty firm konkurencyjnych w stosunku do wykonawcy/dostawcy, z którym beneficjent podpisze umowę,
- oświadczenia beneficjenta uzasadniające dokonany wybór wykonawcy/dostawcy.

Beneficjent zobowiązany jest do zgromadzenia i przechowywania następujących dokumentów:

- a) Zakup towaru lub usługi, których cena netto nie przekracza 25 000,00 zł - *Oświadczenie uzasadniające dokonany wybór wykonawcy/dostawcy,*
- b) Zakup towaru lub usługi, których cena netto przekracza 25 000,00 zł - *Pisemne oferty firm konkurencyjnych (tzw. kontroferty) oraz Oświadczenie uzasadniające dokonany wybór wykonawcy/dostawcy.*

IZ/IP II ustalając wysokość zamówienia jako kryterium przyjmuje wartość wydatku , tj. w przypadku:

- zakupu towaru rozpatrywana będzie wartość towaru bez względu na liczbę sztuk zakupowanych w ramach projektu, przy czym dotyczy to wyłącznie towarów o tożsamych parametrach,

- usług rozpatrywana będzie wartość usług zleconych do wykonania, w ramach projektu, temu samemu wykonawcy.

PRZYKŁAD: Dla projektu, zakładającego zakup 7 szt. komputerów rozpatrywana będzie nie wartość jednostkowa każdego urządzenia lecz łączna cena tego sprzętu (tj. jeśli urządzenia kosztować będą powyżej 25 000 zł netto – wymagana będzie kontroferta).

c) Zakup maszyn i urządzeń używanych o wartości powyżej 25 000 zł netto, - *Pisemne oferty firm konkurencyjnych (tzw. kontroferty) oraz Oświadczenie uzasadniające dokonany wybór wykonawcy/dostawcy.*

W przypadku braku uzyskania odpowiedzi na ogłoszenie oraz jeśli zdobycie kontrofert jest niemożliwe, wystarczające będzie *Oświadczenie uzasadniające dokonany wybór wykonawcy/dostawcy.*

d) Zakupu maszyn i urządzeń używanych do wartości 25 000 zł netto - *Oświadczenie uzasadniające dokonany wybór wykonawcy/dostawcy.*

e) Zlecenie robót budowlanych niezależnie od ich wartości - *Pisemne oferty firm konkurencyjnych (tzw. kontroferty) oraz Oświadczenie uzasadniające dokonany wybór wykonawcy/dostawcy.*

#### **UWAGA !**

- 1. Oświadczenie uzasadniające dokonany wybór wykonawcy/dostawcy powinno zostać przygotowane bezpośrednio po wyborze oferenta, a nie na etapie kontroli projektu, ponieważ kontrola może mieć miejsce w kilka lat po dokonaniu wydatków.**
- 2. Obowiązkiem beneficjenta jest zapewnienie aby uzyskane *Pisemne oferty firm konkurencyjnych (tzw. kontroferty)* były ze sobą porównywalne.**

#### **Kryterium wyboru oferty**

Podstawowym kryterium wyboru oferty jest cena, jednak nie musi być jednym, którym beneficjent będzie kierował się przy zakupie towarów, usług lub zleceniu robót budowlanych. Beneficjent może stosować również dodatkowe kryteria związane ze specyfiką dokonywanych zakupów, jednakże muszą one zostać określone w *Oświadczeniu beneficjenta uzasadniającym dokonany wybór wykonawcy/dostawcy* i potwierdzać, że dzięki ich zastosowaniu dokonano wyboru najkorzystniejszej dla projektodawcy oferty.

## **Ocena przeprowadzonego postępowania**

Przy ocenie wartości dowodowej przedstawionych dokumentów IZ / IP II brać będzie pod uwagę, czy beneficjent w momencie zaciągnięcia zobowiązania wobec wykonawcy /dostawcy (podpisywania umowy, przyjęcia faktury, itp.) znał powyższe zasady i miał możliwość pełnego ich zastosowania.

W przypadku beneficjenta, który poniósł wydatek kwalifikowalny w styczniu 2007, kiedy zasady wyboru wykonawcy/dostawcy nie były ogłoszone w „Vademecum dla beneficjentów – tom III”, IZ / IP II za wystarczające może uznać Oświadczenie podpisane przez beneficjenta, ponieważ nie był on poinformowany o konieczności zgromadzenia pisemnych dowodów i negocjacje z wykonawcą/dostawcą przeprowadził w rozmowie telefonicznej.

Natomiast mogą zostać uznane za niekwalifikowane wydatki beneficjenta, poniesione niezgodnie z zapisami odpowiedniej wersji „Vademecum dla beneficjentów – tom III”, obowiązującej w momencie zaciągnięcia zobowiązania wobec wykonawcy / dostawcy (podpisywania umowy, przyjęcia faktury, itp.)

### **1.10.1. Zmiany wartości projektu w związku z przeprowadzonymi postępowaniami o udzielenie zamówienia publicznego**

W § 18 ust. 9 - 12 umowy uregulowane zostały zmiany wysokości dofinansowania związane z wynikami przeprowadzonych postępowań o udzielenie zamówienia publicznego. Zasadą jest, że jeżeli w wyniku przeprowadzenia postępowania o udzielenie zamówienia publicznego suma wartości kategorii wydatków objętych postępowaniem ulegnie zmniejszeniu w stosunku do sumy wartości tych kategorii wydatków określonych we wniosku, wysokość dofinansowania dotyczącego tych kategorii wydatków ulega odpowiedniemu zmniejszeniu z zachowaniem udziału procentowego dofinansowania w wydatkach kwalifikowalnych. Od tej reguły umowa przewiduje jeden wyjątek - Instytucja Zarządzająca może odstąpić od dokonania tego zmniejszenia, w sytuacji, gdy w ramach projektu jest przeprowadzanych więcej niż jedno postępowania i beneficjent wystąpi z pisemnym wnioskiem o wstrzymanie zmniejszenia dofinansowania do czasu rozstrzygnięcia ostatniego postępowania. W przypadku, gdy postępowania rozstrzygane są w krótkich odstępach czasu, takie podejście nie rodzi żadnych problemów z rozliczeniem projektu, gdyż beneficjent czeka ze złożeniem pierwszego wniosku o płatność do czasu rozstrzygnięcia ostatniego postępowania i ustalenia ostatecznej wartości projektu oraz kwoty dofinansowania.

Podejście to staje się natomiast problematyczne w sytuacji, gdy przetargi zaplanowane są w dłuższym okresie czasu i beneficjent będzie chciał składać wnioski o płatność między nimi. W tej sytuacji, jeżeli po złożeniu wniosku o płatność okaże się, że wzrasta wartość projektu w związku z rozstrzygnięciem ostatecznego postępowania, IZ/IP II w drodze aneksu zwiększa wartość projektu i zmniejsza procentowy udział dofinansowania. Następnie przelicza wysokość rozliczonych do tego momentu wydatków kwalifikowalnych według nowego procentu dofinansowania. Różnica wynikająca z wysokości dotychczas przekazanych środków i środków dofinansowania, które powinny być przekazane, gdyby zastosowano nowy procent pomniejsza kwotę dofinansowania kolejnego wniosku o płatność.

#### Przykład

Wartość projektu wynosi 200 000 PLN

Wydatki kwalifikowalne 200 000 PLN

procent dofinansowania- 50

wysokość dofinansowania 100 000 PLN

W projekcie występują 3 kategorie wydatków i zaplanowano 3 postępowania:

-I Kategoria 40 000 PLN

-II Kategoria 60 000 PLN

-III Kategoria 100 000 PLN

Wyniki postępowań

I postępowanie – wartość kategorii spadła do 30 000

II postępowanie – wartość kategorii spadła do 40 000

Po rozstrzygnięciu drugiego postępowania beneficjent złożył pierwszy wniosek o płatność na kwotę wydatków kwalifikowalnych 70 000 PLN i **otrzymał refundację w wysokości 35 000 PLN** ( $70\ 000 * 50\% = 35\ 000$  PLN).

III postępowanie – wartość kategorii wzrosła do 140 000 PLN

W wyniku ostatecznego rozstrzygniętego postępowania wartość projektu wzrosła do 210 000 PLN, więc zostanie zawarty aneks zwiększający wartość projektu i wydatki kwalifikowalne do wysokości 210 000 PLN oraz zmniejszający wysokość dofinansowania do poziomu 47,61 % i kwoty dofinansowania do 99 981 PLN (różnica wynikająca z zaokrąglenia



do 2 miejsc po przecinku, IZ/IP II może podjąć decyzję o przyznaniu innej kwoty dofinansowania).

Beneficjent składa drugi wniosek o płatność na kwotę wydatków kwalifikowalnych 100 000 PLN.

$100\,000 * 47,61\% = 47\,610$  PLN – tyle dofinansowania otrzymałby beneficjent, gdyby projekt był rozliczany od początku wg 47,61%, ale beneficjent przedstawił już wcześniej do rozliczenia 70 000 PLN

$$70\,000 * 47,61\% = 33\,327 \text{ PLN}$$

Beneficjent otrzymał refundację w wysokości 35 000 PLN

$35\,000 - 33\,327 = 1\,673$  PLN - kwota, o którą musi być pomniejszona druga płatność.

$47\,610 - 1\,673 = 45\,937$  dofinansowanie, które otrzyma beneficjent po złożeniu drugiego wniosku o płatność.

Beneficjent składa trzeci wniosek o płatność na kwotę wydatków kwalifikowalnych 40 000 PLN

$40\,000 * 47,61\% = 19\,044$  PLN - dofinansowanie trzecia płatność.

IZ/IPI II może przyjąć inny sposób postępowania, jeżeli wynika to ze specyfiki projektu.

Jeżeli w wyniku przeprowadzenia postępowania o udzielenie zamówienia publicznego suma wartości kategorii wydatków objętych postępowaniem ulegnie zwiększeniu w stosunku do sumy wartości tych kategorii wydatków, określonych we wniosku, wysokość dofinansowania dotyczącego tych kategorii wydatków nie ulega zmianie, chyba że Instytucja Zarządzająca programem podejmie decyzję o zwiększeniu dofinansowania na zasadach przez siebie określonych.

Poniższy schemat przedstawia sposób postępowania IZ/IP II:

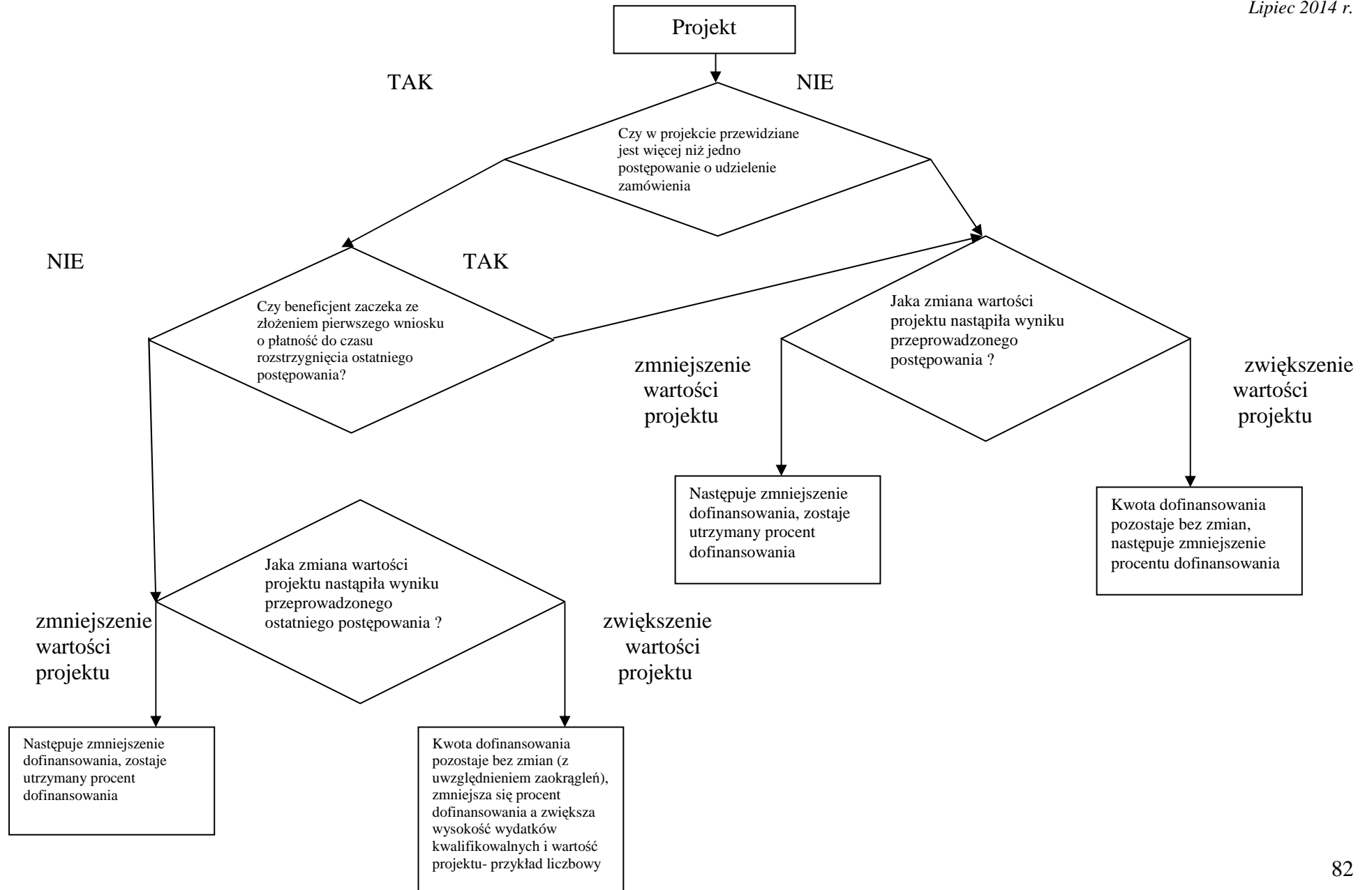

### **1.11 Obowiązek złożenia przez Beneficjenta sprawozdania z osiągniętych wskaźników rezultatu**

Beneficjent jest zobowiązany osiągnąć wskazane we wniosku o dofinansowanie wskaźniki rezultatu w rok po zakończeniu finansowej realizacji projektu.

W ciągu 30 dni kalendarzowych po upływie tego terminu beneficjent zobowiązany jest do przekazania informacji na temat osiągniętych wskaźników rezultatu, zgodnie ze wzorem stanowiącym załącznik nr 7 do niniejszego Vademecum.

## **Załącznik nr 1**

# **WZÓR WNIOSKU BENEFICJENTA O PŁATNOŚĆ**

WZÓR



UNIA EUROPEJSKA  
EUROPEJSKI FUNDUSZ  
ROZWOJU REGIONALNEGO



ZARZĄD WOJEWÓDZTWA OPOLSKIEGO  
INSTYTUCJA ZARZĄDZAJĄCA RPO WO 2007-2013

Korekta wniosku o płatność nr .....

**WNIOSEK BENEFICJENTA O PŁATNOŚĆ**

1 Wniosek za okres od..... do..... Nie dotyczy

Data wpływu wniosku:

Podpis i pieczęć:

Nr wniosku:

**2 DANE BENEFICJENTA**

Nazwa/Imię i nazwisko:.....

telefon:..... faks:..... e-mail: .....

Osoba wyznaczona do kontaktu:

1) w części dot. postępu finansowego

Imię i nazwisko: .....

telefon:..... faks:..... e-mail: .....

2) w części dot. przebiegu realizacji projektu

Imię i nazwisko: .....

telefon:..... faks:..... e-mail: .....

**3. Program Operacyjny: Regionalny Program Operacyjny Województwa Opolskiego na lata 2007 - 2013**

4. Obszar interwencji

Oś Priorytetowa: .....

Działanie:.....

Poddziałanie:.....

5. Nazwa projektu: .....

6. Nr projektu: .....

7. Umowa/decyzja o dofinansowanie nr ..... z dnia.....

Aneks nr ..... z dnia.....	+ dodawanie wierszy
Kwota dofinansowania ..... PLN, co stanowi .....% całkowitych wydatków kwalifikowalnych Projektu, w tym:	
– nieobjęte pomocą publiczną..... PLN, co stanowi.....% całkowitych wydatków kwalifikowanych nie objętych pomocą publiczną,	
– objęte pomocą publiczną..... PLN, co stanowi.....% całkowitych wydatków kwalifikowanych objętych pomocą publiczną,	

8. Płatność:	
zaliczka numer transzy .....	<input type="text"/>
pośrednia	<input type="text"/>
końcowa	<input type="text"/>
rozliczenie dot. państwowych jednostek budżetowych	<input type="text"/>
rozliczenie zaliczki	<input type="text"/>

8a. Całkowita kwota wydatków objętych wnioskiem..... PLN
9. Kwota wydatków kwalifikowalnych objętych wnioskiem..... PLN, w tym:
9.1 nieobjęte pomocą publiczną..... PLN
9.2 objęte pomocą publiczną..... PLN
9a. Kwota wydatków kwalifikowalnych objętych wnioskiem (po autoryzacji) ..... PLN
9 a.1 nieobjęte pomocą publiczną..... PLN
9 a.2 objęte pomocą publiczną..... PLN
9b Kwota wydatków kwalifikowalnych objętych wnioskiem (w części odpowiadającej pomocy publicznej)..... PLN
9c. Wydatki kwalifikowalne w odniesieniu do których oblicza się wkład funduszy UE na poziomie programu operacyjnego - podstawa certyfikacji..... PLN
10. Kwota wnioskowana ogółem (suma 10.1 +10.2):..... PLN, w tym:
10.1 kwota wnioskowana nieobjęta pomocą publiczną..... PLN, w tym:
wydatki majątkowe ..... PLN
wydatki bieżące..... PLN
10.2 kwota wnioskowana objęta pomocą publiczną..... PLN, w tym:
wydatki majątkowe ..... PLN
wydatki bieżące..... PLN
10a. Kwota wydatków odpowiadających dofinansowaniu (suma 10 a.1 +10 a.2) (po autoryzacji).. PLN
10 a.1 kwota wnioskowana nieobjęta pomocą publiczną..... PLN, w tym:
wydatki majątkowe ..... PLN
wydatki bieżące..... PLN
10 a.2 kwota wnioskowana objęta pomocą publiczną..... PLN, w tym:
wydatki majątkowe ..... PLN

wydatki bieżące.....	PLN
10b. Kwota wydatków odpowiadających dofinansowaniu UE .....	PLN
10c. Płatność pośrednia/końcowa:.....	PLN
10d. Płatność zaliczkowa: .....	PLN
10e. Nierozliczone środki przekazane w ramach zaliczki .....	PLN
10f. Ogólna kwota do wypłaty ( <i>suma 10c i 10d</i> ):	
W tym:	
10 f 1. EFRR:.....	PLN
- wydatki majątkowe.....	PLN
- wydatki bieżące.....	PLN
10 f 2. Budżet państwa:.....	PLN
- wydatki majątkowe.....	PLN
- wydatki bieżące.....	PLN

11. INFORMACJA FINANSOWA dotycząca wniosku

Projekt nie wymaga kserokopii dowodów księgowych:

A. ZESTAWIENIE DOKUMENTÓW potwierdzających poniesione wydatki obejmujące okres od złożenia poprzedniego wniosku o płatność

Lp.	nr dokumentu	numer księgowy lub ewidencyjny	data wystawienia dokumentu	Kategoria wydatku	Sposób zapłaty (G – gotówka K- karta płatnicza, P- przelew)	data zapłaty	nazwa towaru lub usługi	kwota dokumentu brutto	kwota dokumentu netto	kwota wydatków kwalifikowalnych	w tym VAT	Kwota dofinansowania w wydatkach kwalifikowanych	Klasyfikacja budżetowa		Kategoria interwencji
													Wydatki majątkowe	Wydatki bieżące	
	1	2	3	4	5	6	7	8	9	10	11	12	13	14	15
1.															
<b>1. Suma w PLN</b>															

B. Zestawienie dokumentów potwierdzających poniesione wydatki z poprzednich okresów rozliczeniowych

1.															
<b>2. Suma w PLN</b>															
<b>Suma ogółem w PLN (1+2)</b>															

*Potwierdzam liczbę załączonych kopii dokumentów oraz dowodów zapłaty z niniejszym zestawieniem.\**

Imię i nazwisko: ..... data: ..... podpis: .....

\* Brak konieczności dokonania potwierdzenia w przypadku, gdy Instytucja Zarządzająca lub inna właściwa instytucja dopuściła możliwość dołączenia w danym projekcie do wniosku o płatność jedynie zestawienia dokumentów finansowych potwierdzających poniesienie wydatków (IZ RPO WO 2007-2013 dopuszcza nie dołączania dokumentów finansowych w przypadku Osi Priorytetowej 7 Pomoc Techniczna RPO WO 2007-2013)



12. UZYSKANY DOCHÓD oraz odsetki narosłe od złożenia poprzedniego wniosku o płatność

Lp.	Rodzaj dochodu	Kwota
	1	2
	suma ogółem w PLN:	
	Odsetki narosłe od środków zaliczki od złożenia poprzedniego wniosku o płatność	

13. ŹRÓDŁA, Z KTÓRYCH ZOSTAŁY SFINANSOWANE WYDATKI\*\*

w PLN

Lp.	Źródło	Kwota wydatków ogółem	Kwota wydatków kwalifikowanych
0	1	2	3
1	Środki wspólnotowe		
2 =3+4+5	Krajowe środki publiczne:		
3	- budżet państwa		
4	- budżet jednostek samorządu terytorialnego		
5	- inne krajowe środki publiczne		
6	Prywatne		
7=1+2+6	suma ogółem:		
8	w tym EBI:		

\*\* Kwoty wydatków kwalifikowalnych powinny wynikać z kwot wykazanych w pkt 9 a

14. ROZLICZENIE KWOTY DOFINANSOWANIA \*\*\*/ zaliczka/

Nie dotyczy

w PLN

Lp.	Rozliczenie zaliczki	Kwota dofinansowania
1.	Całkowita kwota dofinansowania	
2.	Środki przekazane dotychczas beneficjentowi w transzach zaliczki (2 a + 2n)	
2 a	I transza zaliczki	
2 n	n transza zaliczki	
+ dodawanie wierszy		
3.	Kwota dotychczas rozliczonych zaliczek	
4.	Kwota otrzymanych transz pozostała do rozliczenia (2-3)	
5.	Kwota rozliczana niniejszym wnioskiem	

\*\*\* Tabela wypełniana w przypadku projektów, w których dofinansowanie przekazywane jest w formie zaliczki.

**PRZEBIEG REALIZACJI PROJEKTU - część sprawozdawcza wniosku beneficjenta o płatność**

**15. POSTĘP RZECZOWO-FINANSOWY REALIZACJI PROJEKTU**

Zadania/cele założone w umowie/decyzji o dofinansowanie	Stan realizacji	Wydatki przypisane zadaniom/celom określonym w aktualnym harmonogramie rzeczowo-finansowym		Wydatki od początku realizacji projektu		% realizacji
		ogółem	kwalifikowalne	ogółem	kwalifikowalne	
1	2	3	4	5	6	7=(6/4)*100%
Zadanie/etap 1 (nazwa.....)						
Zadanie/etap 2 (nazwa.....)						
+ dodaj wiersze						
<b>OGÓŁEM</b>						
W tym wydatki poniesione na zakup gruntów	X					
Wydatki poniesione na mieszkalnictwo	X					
Wydatki związane z kosztami pośrednimi/ogólnymi rozliczanymi ryczałtowo	X					
W tym cross-financing	X					

**16. PLANOWANY PRZEBIEG RZECZOWY REALIZACJI PROJEKTU DO CZASU ZŁOŻENIA KOLEJNEGO WNIOSKU**

.....
-------

**17. WSKAŹNIKI REALIZACJI PROJEKTU\*\*\*\***

*Tabela wskaźniki produktu*

Nazwa wskaźnika zgodnie z wnioskiem o dofinansowanie	Jednostka miary wskaźnika	Wartość bazowa mierzona przed rozpoczęciem realizacji projektu	Wartość docelowa wskaźnika określona w umowie/decyzji o dofinansowanie	Wartość wskaźnika osiągnięta od złożenia poprzedniego wniosku o płatność przez beneficjenta	Wartość wskaźnika osiągnięta od początku realizacji projektu	Stopień realizacji wskaźnika (%)
1	2	3	4	5	6	7=(6/4)*100%
<i>Wskaźniki produktu</i>						
		0				
		0				

*Tabela wskaźniki rezultatu*

Nazwa wskaźnika	Jednostka miary	Wartość bazowa	Wartość docelowa wskaźnika	Wartość wskaźnika osiągnięta w wyniku	Stopień realizacji wskaźnika (%)

zgodnie z wnioskiem o dofinansowanie	wskaźnika	mierzona przed rozpoczęciem realizacji projektu	określona w umowie/decyzji o dofinansowanie	zrealizowania projektu	
1	2	3	4	5	$6 = ((5-3)/(4-3)) * 100\%$
Wskaźniki rezultatu					

\*\*\*\* Tabela wypełniana w przypadku projektów współfinansowanych ze środków Europejskiego Funduszu Rozwoju Regionalnego oraz Funduszu Spójności. W przypadku pierwszego wniosku o płatność składanego w ramach projektu wartość w kolumnie 5 w części tabeli dotyczącej wskaźników produktu równa się wartości w kolumnie 6.

18. A. Informacja na temat problemów napotkanych w trakcie realizacji projektu, zadań planowanych, a niezrealizowanych w okresie objętym wnioskiem, oraz przyczyn ewentualnego nieosiągnięcia zakładanego w projekcie poziomu wskaźników

.....

.....

B. Informacja o przeprowadzonych kontrolach/audytach realizacji projektu, w szczególności o wykrytych nieprawidłowościach

.....

.....

#### 19. HARMONOGRAM WYDATKÓW NA KOLEJNE KWARTAŁY

Okres(rok, kwartał)		Planowane wydatki kwalifikowalne ogółem	Dofinansowanie	Wkład własny			
rok	... kwartał			budżet państwa	budżet jednostek samorządu terytorialnego	inne krajowe środki publiczne	Środki prywatne
20...	... kwartał						
20...	... kwartał						
20...	... kwartał						
20...	... kwartał						

#### 20. INFORMACJA O ZGODNOŚCI REALIZACJI PROJEKTU Z POLITYKAMI HORYZONTALNYMI UE

A) Czy projekt realizowany jest zgodnie z polityką ochrony środowiska?

Tak       Nie       Nie dotyczy

W przypadku nieprzestrzegania polityki wspólnotowej należy opisać, na czym polegały nieprawidłowości, oraz wskazać podjęte działania naprawcze.

.....

B) Czy projekt realizowany jest zgodnie z polityką równych szans (zatrudnienia)?

Tak       Nie       Nie dotyczy

W przypadku nieprzestrzegania polityki wspólnotowej należy opisać, na czym polegały nieprawidłowości, oraz wskazać podjęte działania naprawcze.

.....

C) Czy projekt realizowany jest zgodnie z polityką społeczeństwa informacyjnego?

Tak       Nie       Nie dotyczy

W przypadku nieprzestrzegania polityki wspólnotowej należy opisać, na czym polegały nieprawidłowości, oraz wskazać podjęte działania naprawcze.

.....

D. Czy projekt realizowany jest zgodnie z prawem zamówień publicznych?

Tak       Nie       Nie dotyczy

W przypadku realizacji projektu niezgodnie z prawem zamówień publicznych należy podać przyczyny, oraz wskazać podjęte działania naprawcze.

.....

21. Tabela dodatkowa:

POMOC PUBLICZNA\*\*\*\*\*



**A. Zestawienie dokumentów potwierdzających poniesione wydatki**

Lp.	Nr dokumentu	Całkowite wydatki kwalifikowalne	Wydatki objęte pomocą publiczną	Dofinansowanie objęte Pomocą publiczną	EFRR	Budżet państwa	Wkład własny objęty pomocą publiczną	Wydatki nieobjęte pomocą publiczną	Dofinansowanie nieobjęte Pomocą publiczną (EFRR)	Wkład własny nie objęty pomocą publiczną	Suma (3.1+4.1)
	1	2	3	3.1	3.1.1	3.1.2	3.2	4	4.1	4.2	5
1.											
2.											
3.											
SUMA:											

**B. Zestawienie dokumentów potwierdzających poniesione wydatki z poprzednich okresów rozliczeniowych**

\*\*\*\*\* Pola szare wypełnia pracownik instytucji dokonującej weryfikacji wniosku beneficjenta o płatność

Lp.	Nr dokumentu	Całkowite wydatki kwalifikowalne	Wydatki objęte pomocą publiczną	Dofinansowanie objęte Pomocą publiczną	EFRR	Budżet państwa	Wkład własny objęty pomocą publiczną	Wydatki nieobjęte pomocą publiczną	Dofinansowanie nieobjęte Pomocą publiczną (EFRR)	Wkład własny nie objęty pomocą publiczną	Suma (3.1+4.1)
	1	2	3	3.1	3.1.1	3.1.2	3.2	4	4.1	4.2	5
1.											
2.											
3.											
SUMA:											

Typ przedsiębiorstwa: nie dotyczy/małe / średnie / duże.

**22. OŚWIADCZENIE BENEFICJENTA:**

Ja, niżej podpisany, niniejszym oświadczam, że informacje zawarte we wniosku są zgodne z prawdą. Jestem świadomy odpowiedzialności karnej wynikającej z art. 271 kodeksu karnego, dotyczącej poświadczania nieprawdy co do okoliczności mającej znaczenie prawne.

Oświadczam, że dokumentacja związana z projektem przechowywana jest .....

**23. ZAŁĄCZNIKI:**

1. Potwierdzone za zgodność z oryginałem kopie faktur lub dokumentów księgowych o równoważnej wartości dowodowej, zgodne z pkt (11) wniosku, wraz z dowodami zapłaty (o ile beneficjent nie został zwolniony z obowiązku załączania wspomnianych dokumentów do wniosku o płatność).
2. Poświadczone za zgodność z oryginałem kopie dokumentów potwierdzające odbiór/wykonanie prac.
3. Inne dokumenty, o ile są wymagane zgodnie z umową/decyzją o dofinansowanie.

Miejscowość:

Data:

Podpis (imię i nazwisko) i pieczęć:

## **Załącznik nr 2**

# **WZÓR INSTRUKCJA WYPEŁNIANIA WNIOSKU BENEFICJENTA O PŁATNOŚĆ**



WZÓR



UNIA EUROPEJSKA  
EUROPEJSKI FUNDUSZ  
ROZWOJU REGIONALNEGO



ZARZĄD WOJEWÓDZTWA OPOLSKIEGO  
INSTYTUCJA ZARZĄDZAJĄCA RPO WO 2007-2013

## **INSTRUKCJA WYPEŁNIANIA WNIOSKU BENEFICJENTA O PŁATNOŚĆ** **(NIE DOTYCZY BENEFICJENTÓW DZIAŁANIA 1.2)**

Beneficjent zobowiązany jest do składania wniosku beneficjenta o płatność z częstotliwością określoną w Vademecum III Tom stanowiącym załącznik do umowy o dofinansowanie. Możliwe jest złożenie wniosku, w którym pkt 8-14 pozostają niewypełnione – wniosek stanowi wówczas narzędzie umożliwiające właściwym instytucjom monitorowanie postępu rzeczowego projektu i pozyskanie danych niezbędnych do sporządzenia sprawozdania okresowego z realizacji programu. Beneficjent wnioskuje o przyznanie dofinansowania ze środków publicznych – wyliczenia kwoty odpowiadającej tej części dofinansowania, która odpowiada wkładowi wspólnotowemu dokonuje (jako iloczyn kwoty wydatków uznanych za kwalifikowalne, procentowego udziału dofinansowania w kwocie wydatków kwalifikowalnych określonego w umowie/decyzji o dofinansowaniu oraz udziału środków UE w dofinansowaniu określonego dla danego działania w szczegółowym opisie priorytetu), instytucja odpowiedzialna za weryfikację wniosków o płatność, bądź też inna instytucja wskazana przez instytucję zarządzającą.

W przypadku Osi Priorytetowej 7 Pomoc Techniczna RPO WO 2007-2013, przez projekt rozumie się Roczny Plan Działań Pomocy Technicznej RPO WO 2007-2013.

Instrukcja wypełniania wniosku dla beneficjentów działania 1.2 Zapewnienie dostępu do finansowania przedsiębiorczości zostanie opracowana i przekazana beneficjentom tego działania w późniejszym terminie.

Pola zaznaczone na szaro nie są wypełniane przez beneficjenta. Wypełnia je pracownik instytucji dokonującej weryfikacji wniosku o płatność złożonego przez beneficjenta.

Instytucja Zarządzająca w przypadku Osi Priorytetowej 7 Pomoc Techniczna RPO WO 2007-2013 dopuszcza złożenie jedynie wyciągu z dokumentacji księgowej beneficjenta



dokumentującej operacje dokonane w związku z realizowanym projektem zamiast dokumentów księgowych i faktur.

W przypadku korekty wniosku o płatność, należy zaznaczyć checkbox korekta wniosku o płatność.

Wniosek o płatność służy:

- 1) wnioskowaniu o przyznanie płatności zaliczkowej (poz. 1, 2-8, 10, 14, 15, 17 - 20, 23);
- 2) rozliczeniu środków przekazanych beneficjentowi w ramach wcześniejszych transz zaliczkowych z jednoczesnym wnioskowaniem o kolejne transze środków (beneficjent wypełnia poz. 1- 23);
- 3) wnioskowaniu o przyznanie płatności stanowiącej refundację wydatków sfinansowanych ze środków beneficjenta (beneficjent wypełnia poz. 1-13, 15-23);
- 4) rozliczeniu wydatków poniesionych przez państwowe jednostki budżetowe sfinansowanych ze środków zapisanych w budżecie danego dysponenta (beneficjent wypełnia poz. 1-9, 11-23);
- 5) przekazaniu informacji o postępie rzeczowym projektu (funkcja sprawozdawcza, beneficjent wypełnia poz. poz. 1, 2-7, 15-23).

#### INSTRUKCJA WYPEŁNIANIA KONKRETNÝCH POZYCJI WNIOSKU

##### 1. **Wniosek za okres od ... od ...**

Należy podać okres, za jaki składany jest wniosek. Nie musi być to okres obejmujący pełny miesiąc.

W pierwszym wniosku o płatność w przypadku refundacji, w polu „od” należy wpisać datę dokonania pierwszej zapłaty w ramach dokumentów przedstawianych do rozliczenia, w polu „do” należy wpisać datę dokonania ostatniej zapłaty w ramach dokumentów przedstawianych do rozliczenia.

Okres, za jaki sporządzany jest wniosek o płatność, powinien odpowiadać okresowi, w jakim zostały zapłacone dokumenty poświadczające poniesienie wydatków kwalifikowalnych ujętych we wniosku.

W przypadku, gdy do pierwszego wniosku o płatność pośrednią załączono faktury, które zostały zapłacone tego samego dnia lub załączono tylko jedną fakturę zapłaconą jednego

dnia, w polach „od” oraz „do” należy wpisać tę samą datę, będącą datą dokonania płatności wynikających z ww. faktur. Podobnie należy postąpić w przypadku, gdy do kolejnego wniosku o płatność pośrednią załączono faktury, które zostały opłacone w całości w dniu następującym po dacie „do” z poprzedniego wniosku o płatność, lub gdy projekt jest rozliczany tylko jedną fakturą opłaconą w całości.

W pierwszym wniosku o płatność w przypadku wnioskowania o zaliczkę oraz wniosku z częścią sprawozdawczą w polu „od” wpisujemy datę zawarcia umowy o dofinansowanie a w polu „do” wpisujemy datę sporządzenia wniosku o płatność. Zapis powyższy będzie obowiązywał od momentu wprowadzenia zmian w generatorze wniosków o płatność. Do tego czasu we wnioskach o zaliczkę i z częścią sprawozdawczą należy zaznaczyć checkbox „nie dotyczy”.

Dla zachowania ciągłości, w każdym kolejnym wniosku o płatność w polu „od” należy wpisać datę dnia następującego po dacie „do” z poprzedniego wniosku o płatność, a w polu „do” należy wpisać datę dokonania ostatniej zapłaty w ramach dokumentów przedstawianych do rozliczenia lub datę sporządzenia wniosku, gdy żadne wydatki nie są w nim rozliczane.

W przypadku dołączenia do wniosku o płatność kopii faktur lub dokumentów księgowych o równoważnej wartości dowodowej, które zostały opłacone w poprzednich okresach rozliczeniowych, a nie zostały rozliczone w poprzednich wnioskach, beneficjent nie uwzględnia terminów poniesienia tych wydatków w pkt 1.

Daty należy wpisywać w następującym porządku: RRRR-MM-DD.

## **2. Dane Beneficjenta**

W pierwszych wierszach należy podać dane beneficjenta zgodne z umową/decyzją o dofinansowanie projektu. W dalszych wierszach należy wskazać osoby kontaktowe, właściwe do udzielenia informacji w zakresie odpowiednich części wniosku. Nie ma obowiązku podawania danych dwóch osób w przypadku, gdy jedna osoba jest w stanie udzielić odpowiedzi na pytania dotyczące zarówno postępu finansowego jak i rzeczowego.

3. Punkt wypełniony na stałe przez IZ.

## **4. Obszar interwencji**

### **Oś Priorytetowa**

Należy podać numer i nazwę osi priorytetowej, w ramach której realizowany jest projekt.

### **Działanie**

Należy podać numer i nazwę działania, w ramach którego realizowany jest projekt.

### **Poddziałanie**

Należy podać numer i nazwę poddziałania, w ramach którego realizowany jest projekt

## **5. Nazwa Projektu**

Należy podać nazwę/tytuł projektu zgodny z umową/decyzją o dofinansowanie.

## **6. Nr projektu**

Należy podać numer projektu zgodny z umową/decyzją o dofinansowanie.

## **7. Umowa/decyzja o dofinansowanie**

Należy podać numer umowy/decyzji o dofinansowanie wraz z datą jej zawarcia, kwotę dofinansowania oraz zawarte aneksy w porządku chronologicznym. W przypadku, gdy został zawarty aneks do umowy o dofinansowanie lub zmiana decyzji o dofinansowanie zmieniającej kwotę dofinansowania, należy wpisać w tym punkcie aktualną kwotę dofinansowania.

## **8. Płatność (zaliczkowa/pośrednia/końcowa/rozliczenie dot. państwowych jednostek budżetowych/ rozliczenie zaliczki)**

Należy wskazać (poprzez zaznaczenie checkbox właściwej formy płatności) rodzaj płatności:

- *płatność zaliczkowa* - ma miejsce wówczas, gdy beneficjent otrzymuje dofinansowanie z góry, po czym rozlicza w kolejnych wnioskach o płatność poniesione przez siebie wydatki. Pozycja zaznaczana w sytuacji, gdy beneficjent ubiega się o pierwszą i kolejne transze zaliczki; dodatkowo należy w wykropkowanym miejscu wpisać numer transzy zaliczki, o jaką wnioskuje beneficjent;
- *płatność pośrednia* - występuje w systemie refundacyjnym, gdzie płatność dla beneficjanta jest zwrotem określonej części poniesionych przez beneficjenta wydatków wykazanych we wniosku o płatność;

- *płatność końcowa* – beneficjent zaznacza zawsze przy ostatnim wniosku o płatność dotyczącym danego projektu;
- *rozliczenie dot. państwowych jednostek budżetowych* - w przypadku wniosków o płatność składanych przez beneficjentów będących państwowymi jednostkami budżetowymi, finansującymi projekt ze środków zabezpieczonych w budżecie danej jednostki, beneficjent podkreśla ten rodzaj płatności. Wówczas wniosek o płatność służy jedynie rozliczeniu dokonanych wydatków.
- *rozliczenie zaliczki* – występuje w sytuacji, gdy beneficjent rozlicza już otrzymane transze zaliczki (również gdy jest to wniosek o płatność końcowy).

W przypadku, gdy beneficjent otrzymuje dofinansowanie w formie zaliczki, przy końcowym rozliczeniu, tj. wniosku o płatność końcową, zaznacza zarówno pozycje *rozliczenie zaliczki* oraz *płatność końcowa* jako prawidłowe.

W przypadku, gdy beneficjent jednym wnioskiem rozlicza już otrzymaną transzę zaliczki oraz wnioskuje o następną transzę, należy zaznaczyć *płatność zaliczkowa* oraz *rozliczenie zaliczki*.

- 8 a. Należy podać kwotę poniesionych przez beneficjenta wydatków objętych wnioskiem o płatność i związanych z realizowanym projektem (zarówno kwalifikowalnych jak i niekwalifikowalnych), również tych niewykazanych w pkt 11. W pierwszym wniosku o płatność, w którym beneficjent rozlicza otrzymaną wcześniej zaliczkę lub wnioskuje o refundację należy wskazać wszystkie wydatki niekwalifikowalne poniesione do momentu złożenia wniosku oraz wydatki kwalifikowalne wykazane w pkt 11.

W kolejnych wnioskach beneficjent wpisuje wydatki niekwalifikowalne jakie poniósł w okresie za który składany jest wniosek oraz wydatki kwalifikowalne wykazane w pkt 11.

Kwoty wskazane w pkt 8a powinny być spójne z postępem rzeczowo-finansowym wykazanym w pkt 15.

Punkt nie wypełniany w przypadku wniosku o płatność przekazywaną w formie zaliczki. Pole odpowiada polu **<Całkowita kwota poniesionych wydatków objętych wnioskiem>** w module *wnioski o płatność* w systemie KSI SIMIK 07-13.

## 9. Kwota wydatków kwalifikowalnych objętych wnioskiem

Należy podać kwotę poniesionych przez beneficjenta wydatków kwalifikowalnych objętych wnioskiem o płatność (nieobjętych pomocą publiczną pkt 9.1 oraz objętych pomocą publiczną pkt 9.2) – wartość tożsama z wartością *suma ogółem w PLN* w kolumnie 10 tabeli z poz. 11. Punkt niewypełniany w przypadku wniosku o płatność przekazywaną w formie zaliczki. Pole odpowiada polu **<Kwota wydatków kwalifikowalnych objętych wnioskiem>** w module *wnioski o płatność* w systemie KSI SIMIK 07-13.

9a. Kwota jest wynikiem weryfikacji wniosku o płatność przez pracownika instytucji oceniającej wniosek, tj. wynika z pomniejszenia kwoty wykazanej w pkt 9 o wydatki uznane za niekwalifikowalne w danym wniosku oraz inne korekty finansowe (inne niż związane z kwotami do odzyskania)<sup>11</sup>, jak również dochód wykazany w pozycji 12 w sytuacjach określonych przez instytucję zarządzającą (bez odsetek narosłych od środków zaliczki od złożenia poprzedniego wniosku o płatność). Pole odpowiada polu **<Kwota wydatków uznanych za kwalifikowalne (po autoryzacji)>** w module *wnioski o płatność* w systemie KSI SIMIK 07-13.

Punkt niewypełniany w przypadku wniosku o płatność przekazywaną w formie zaliczki.  
[pole szare]

9b. Część wydatków wykazanych w pkt 9a.2 objętych pomocą publiczną. Punkt niewypełniany w przypadku wniosku o płatność przekazywaną w formie zaliczki oraz w sytuacji, gdy projekt (ani żaden z jego komponentów) nie jest objęty pomocą publiczną. W przypadku, gdy cały projekt objęty jest pomocą publiczną, kwota wykazana w tym punkcie powinna być identyczna z wartością wykazaną w pkt 9 a. Pole odpowiada polu **<w części objętej pomocą publiczną>** w module *wnioski o płatność* w systemie KSI SIMIK 07-13.

9c. Część/całość wydatków wykazanych w pkt 9a, w odniesieniu do której, zgodnie z art. 53 ust. 1 Rozporządzenia Rady (WE) nr 1083/2006, oblicza się wkład funduszy UE na poziomie programu operacyjnego. Punkt niewypełniany w przypadku wniosku o płatność przekazywaną w formie zaliczki [pole szare]. Pole odpowiada polu **<Wydatki**

---

<sup>11</sup> W przypadku odzyskiwania kwot poprzez potrącenie wniosku o płatność należy pomniejszyć jedynie kwotę przypadającą do wypłaty na rzecz beneficjenta. Odpowiednie pomniejszenie wydatków kwalifikowalnych powinno nastąpić w momencie sporządzania *Poświadczenia i Deklaracji wydatków*.

kwalikowane – podstawa certyfikacji> w module wnioski o płatność w systemie KSI SIMIK 07-13.

10. Kwota wnioskowana, stanowi sumę kwoty wnioskowanej objętej pomocą publiczną oraz kwoty wnioskowanej nieobjętej pomocą publiczną.

W przypadku, gdy płatności dla beneficjenta przekazywane są w formie refundacji należy wpisać kwotę stanowiącą wynik mnożenia odpowiednio punktów 9.1 i 9.2 przez montaż wynikający z umowy/decyzji o dofinansowanie:

Tj. kwota wnioskowana nieobjęta pomocą publiczną = (poz.9.1) x (wartość dofinansowania wynikająca z umowy kwota nieobjęta pomocą publiczną /całkowite wydatki kwalifikowalne ujęte w umowie nieobjęte pomocą publiczną),

Tj. kwota wnioskowana objęta pomocą publiczną = (poz.9.2) x (wartość dofinansowania wynikająca z umowy kwota objęta pomocą publiczną /całkowite wydatki kwalifikowalne ujęte w umowie objęte pomocą publiczną).

W przypadku gdy beneficjent nabywa prawo do kolejnej transzy zaliczki wynikającej z harmonogramu (zgodnie z zasadami określonymi przez instytucję zarządzającą danym programem operacyjnym) należy uwzględnić dodatkowo wartość kolejnej transzy zaliczki.

W przypadku transz zaliczki, kwota wnioskowana nie może być wyższa niż kwota dofinansowania poszczególnych etapów/zadań określonych w aktualnym harmonogramie rzeczowo-finansowym projektu (nie dotyczy Pomocy Technicznej RPO WO 2007-2013).

- 10a. Kwota wydatków odpowiadających dofinansowaniu jest wynikiem mnożenia odpowiednio punktów 9 a.1 oraz 9 a.2 (o ile wspomniany punkt jest wypełniony) przez montaż wynikający z umowy/decyzji o dofinansowanie. [pole szare]

Tj. Kwota wydatków odpowiadających dofinansowaniu nieobjęta pomocą publiczną = (poz.9a.1) x (wartość dofinansowania wynikająca z umowy nieobjęta pomocą publiczną /całkowite wydatki kwalifikowalne ujęte w umowie nieobjęte pomocą publiczną),

Tj. Kwota wydatków odpowiadających dofinansowaniu objęte pomocą publiczną = (poz.9a.2) x (wartość dofinansowania wynikająca z umowy objęta pomocą publiczną/całkowite wydatki kwalifikowalne ujęte w umowie objęte pomocą publiczną).

Jeżeli w ramach projektu nastąpiła zmiana montażu finansowego, w polu tym uwzględniana jest korekta wynikająca z przekazania wcześniejszych płatności wg poprzedniego montażu finansowego.

W przypadku państwowych jednostek budżetowych dokonujemy tego wyliczenia, ale nie stanowi ono podstawy do wypłaty środków na rzecz beneficjenta, a jedynie służy określeniu wartości środków, które następnie będą uwzględnione w deklaracjach i poświadczeniach wydatków przekazywanych do KE celem refundacji. W przypadku gdy kwota tak wyliczona jest większa niż w umowie/decyzji wpisujemy kwotę z umowy/decyzji.

Pole odpowiada polu <**Dofinansowanie**> w module *wnioski o płatność* w systemie KSI SIMIK 07-13.

10b. Część kwoty wykazanej w punkcie 10 a, która zgodnie z zapisami umowy/decyzji o dofinansowanie oraz zapisami szczegółowego opisu priorytetów danego programu podlegać będzie docelowo zadeklarowaniu do KE jako środki UE [pole szare]. Pole odpowiada polu <**w tym dofinansowanie UE**> w module *wnioski o płatność* w systemie KSI SIMIK 07-13.

10c. W przypadku gdy płatności dla beneficjenta przekazywane są w formie refundacji wpisujemy kwotę równą pkt 10 a pomniejszoną o:

- nierozliczone środki przekazane w ramach zaliczki, chyba że instytucja zarządzająca podejmie inną decyzję uwzględniając specyfikę realizowanego projektu oraz system rozliczania projektów,
- odsetki narosłe od środków zaliczki od złożenia poprzedniego wniosku o płatność; w przypadku zwrotu odsetek od zaliczki przez beneficjenta na rachunek właściwej instytucji wspomniane odsetki (wykazane w pkt 12) nie pomniejszają kwoty płatności.
- kwoty do odzyskania – w sytuacji, gdy odzyskanie środków należnych instytucji nie następuje poprzez zwrot środków przez beneficjenta w drodze przelewu.

W przypadku, gdy beneficjentem jest państwowa jednostka budżetowa, finansująca projekt ze środków zabezpieczonych w budżecie danej jednostki, kwota do wypłaty w ramach płatności pośredniej wynosi 0. [pole szare]

10d. W przypadku gdy wartość wydatków poświadczonych przez właściwą instytucję jest zgodna z zasadami określonymi przez IZ w zakresie warunków umożliwiających przekazanie kolejnej transzy zaliczki, wpisujemy wartość kolejnej transzy zaliczki wynikającej z harmonogramu, pomniejszoną o:

- nierozliczone środki przekazane w ramach zaliczki, chyba że instytucja zarządzająca podejmie inną decyzję uwzględniając specyfikę realizowanego projektu oraz system rozliczania projektów,
- odsetki narosłe od środków zaliczki od złożenia poprzedniego wniosku o płatność; w przypadku zwrotu odsetek od zaliczki przez beneficjenta na rachunek właściwej instytucji wspomniane odsetki (wykazane w pkt 12) nie pomniejszają kwoty płatności.
- kwoty do odzyskania – w sytuacji, gdy odzyskanie środków należnych instytucji nie następuje poprzez zwrot środków przez beneficjenta w drodze przelewu.

Kolejnej transzy zaliczki nie pomniejszamy o środki wykazane powyżej w przypadku, gdy wspomniane środki uwzględnione zostały w kwocie wykazanej w pkt 10c (dotyczy sytuacji, w których płatność na rzecz beneficjenta składa się jednocześnie z płatności pośredniej i zaliczkowej). [pole szare]

W przypadku, gdy beneficjentem jest państwowa jednostka budżetowa, finansująca projekt ze środków zabezpieczonych w budżecie danej jednostki kwota do wypłaty w ramach zaliczki wynosi 0.

10e. Należy wykazać kwotę stanowiącą różnicę kwot przekazanych dotychczas beneficjentowi w formie zaliczki (powiększonych o odsetki narosłe od środków zaliczki) i sumę kwot wykazanych w pkt 10a we wszystkich (włącznie z bieżącym) wnioskach o płatność. [Pole szare].

10f. Suma pkt 10 c oraz 10d. W przypadku, gdy beneficjentem jest państwowa jednostka budżetowa, finansująca projekt ze środków zabezpieczonych w budżecie danej jednostki kwota do wypłaty w ramach zaliczki wynosi 0. [pole szare]

## **11. INFORMACJA FINANSOWA dotycząca wniosku**

W przypadku, gdy projekt nie wymaga kserokopii dowodów księgowych należy zaznaczyć checkbox.



Punkt niewypełniany w przypadku wniosku o płatność przekazywaną wyłącznie w formie zaliczki. Punkt może pozostać niewypełniony w przypadku wniosków dotyczących tych projektów, w których zamiast zestawienia dokumentów potwierdzających poniesione wydatki załącza się wyciąg z dokumentacji księgowej beneficjenta dokumentującej operacje dokonane w związku z realizowanym projektem.

W zestawieniu dokumentów potwierdzających poniesione wydatki należy podać:

- 1) numer dokumentu potwierdzającego wydatkowanie środków (np. nr faktury);
- 2) numer księgowy lub ewidencyjny dokumentu, nadany przez osobę prowadzącą ewidencję księgową lub księgi rachunkowe;
- 3) datę wystawienia dokumentu;
- 4) rodzaj kategorii wydatku zgodnie z wnioskiem o dofinansowanie;
- 5) sposób dokonania zapłaty, należy wpisać G – gotówka, K – karta płatnicza albo P – płatność przelewem bankowym; w przypadku zapłaty gotówką, na fakturze musi być umieszczona adnotacja, iż faktura została zapłacona gotówką; jeżeli płatność była dokonana w więcej niż jednej formie należy podać wszystkie formy dla całego dokumentu<sup>12</sup>
- 6) daty uregulowania płatności wynikającej z przedstawionego dokumentu księgowego; jeżeli płatność była dokonana w więcej niż jednym terminie należy podać wszystkie daty dla całego dokumentu<sup>13</sup>
- 7) nazwę towaru lub usługi wykazanych w odpowiedniej pozycji w przedstawianym dokumencie księgowym lub fakturze potwierdzających wydatkowanie środków. Opis towaru/usługi powinien być na tyle szczegółowy, aby pozwalał na jednoznaczne zidentyfikowanie, jakiej usługi lub towaru dana pozycja dotyczy. Jeżeli wydatki dotyczą jednego rodzaju asortymentu, stanowią wydatki kwalifikowalne i wszystkie pozycje z faktury objęte są identyczną stawką VAT, możliwe jest podanie zbiorczej nazwy bez przepisywania wszystkich pozycji z faktury (w przypadku wystąpienia różnych stawek VAT, pozycje z faktury można pogrupować, w odrębnych wierszach, według stawek VAT);
- 8) kwotę dokumentu brutto;

---

<sup>12</sup> obowiązuje od momentu modyfikacji generatora wniosków o płatność pozwalającej na ww. wpis

<sup>13</sup> obowiązuje od momentu modyfikacji generatora wniosków o płatność pozwalającej na ww. wpis

- 9) kwotę dokumentu netto (różnica pomiędzy wartościami kolumny 8 i 9 wynikać może wyłącznie z podatku VAT);
- 10) kwotę wydatków kwalifikowalnych związanych z projektem, rozliczanych danym wnioskiem o płatność;
- 11) kwotę VAT wynikającej z kwoty wpisanej w kolumnie 10, o ile podatek VAT jest kwalifikowalny, jeśli podatek VAT jest niekwalifikowany należy wpisać 0.
- 12) należy podać kwotę dofinansowania ujętą w wydatkach kwalifikowalnych,
- UWAGA! Suma ogółem w PLN kwot w kolumnie 12 ma być równa iloczynowi sumy ogółem w PLN kwoty wydatków kwalifikowalnych wykazanych w kolumnie 10 pomnożonej przez montaż finansowy wskazany w umowie/decyzji o dofinansowanie – nie dotyczy mikro, małych i średnich przedsiębiorstw.**
- 13) należy wpisać klasyfikację budżetową – kwota wydatków majątkowych zgodnie z ustaloną klasyfikacją budżetową w odniesieniu do kwoty dofinansowania - nie dotyczy mikro, małych i średnich przedsiębiorstw,
- 14) należy wpisać klasyfikację budżetową – kwota wydatków niemajątkowych zgodnie z ustaloną klasyfikacją budżetową w odniesieniu do kwoty dofinansowania - nie dotyczy mikro, małych i średnich przedsiębiorstw,
- 15) należy podać kategorię interwencji.

Dane prezentowane w kolumnach 8 i 9 dotyczyć powinny całości kwot brutto/netto, na jakie opiewają wyszczególnione dokumenty, o ile wspomniane dokumenty potwierdzają poniesienie wydatków kwalifikowalnych rozliczanych danym wnioskiem o płatność – w zestawieniu nie należy ujmować dokumentów dotyczących w całości wydatków niekwalifikowalnych.

W przypadku rozgrupowania danych pochodzących z jednego dokumentu na kilka wierszy (np. w związku z występowaniem różnych stawek VAT), wartości wykazywane w kolumnach 8 i 9 każdego z wierszy powinny dotyczyć wartości brutto i netto towarów/usług lub ich grup wykazanych w danym wierszu.

W pkt 11 części A beneficjent przedstawia dokumenty potwierdzające dokonanie wydatków poniesionych od momentu złożenia poprzedniego wniosku o płatność.

W pkt 11 części B beneficjent przedstawia dokumenty potwierdzające poniesienie wydatków w poprzednich okresach rozliczeniowych, które to nie zostały rozliczone

w poprzednich wnioskach o płatność. Ma to również zastosowanie w przypadku, gdy zaistniały wątpliwości co do poniesionych wydatków lub przedstawionych dokumentów i zostały one wyjaśnione na korzyść beneficjenta.

W polu „suma ogółem” beneficjent wpisuje całkowitą kwotę wydatków kwalifikowalnych objętych niniejszym wnioskiem. Suma ogółem stanowi sumę wydatków kwalifikowalnych poniesionych w bieżącym okresie sprawozdawczym (pkt 11 część A) oraz wydatków kwalifikowalnych poniesionych w poprzednich okresach sprawozdawczych (pkt 11 część B).

Jeżeli faktura korygowana i faktura korygująca są wykazywane w ramach jednego wniosku o płatność w zestawieniu w pkt 11 należy je umieścić w sąsiadujących wierszach. Natomiast, gdy faktura korygująca dotyczy faktury ujętej w jednym z poprzednich wniosków o płatność, należy ją wykazać w ostatnich wierszach zestawienia pkt 11 część B przed ewentualnymi fakturami dotyczącymi poprzednich okresów, nie ujętymi we wcześniejszych wnioskach o płatność.

Pole zaznaczone na szaro nie jest wypełniane przez beneficjenta. Służy ono do potwierdzenia przez pracownika dokonującego weryfikacji wniosku o płatność wraz z załącznikami, ilości załączonych kopii dokumentów wykazanych w pkt 11.

Pola odpowiadają polom o analogicznej nazwie zamieszczonym w bloku *zestawienie dokumentów potwierdzających poniesione wydatki objęte wnioskiem* w module *wnioski o płatność* w systemie KSI SIMIK 07-13.

## **12. UZYSKANY DOCHÓD oraz odsetki narosłe od złożenia poprzedniego wniosku o płatność**

Należy wskazać dochód pomniejszający wydatki kwalifikowane zgodnie z zasadami określonymi przez instytucję zarządzającą z uwzględnieniem art. 55 rozporządzenia 1083/2006.

W przypadku, gdy dochód osiągnięty na projekcie jest dochodem incydentalnym, beneficjent nie wykazuje osiągniętego dochodu we wnioskach o płatność.

Za dochód incydentalny, tzn. nieznaczny, taki który nie będzie pomniejszał wartości wydatków kwalifikowalnych i dofinansowania uznaje się taki dochód, który nie przekracza lub jest równy 1% wartości wydatków kwalifikowalnych w ramach projektu

(wydatków kwalifikowalnych w wysokości pierwotnie określonej we wniosku o dofinansowanie projektu).

Powstałe poszczególne dochody incydentalne na projekcie ulegają sumowaniu. W momencie przekroczenia 1 % wartości wydatków kwalifikowanych w ramach projektu (wydatków kwalifikowanych w wysokości pierwotnie określonej we wniosku o dofinansowanie) beneficjent wykazuje wszystkie dotychczas uzyskane dochody we wniosku o płatność.

W przypadku jeżeli dochód uzyskany w związku z realizacją projektu przekracza 1% wartości wydatków kwalifikowalnych w ramach projektu (wydatków kwalifikowalnych w wysokości pierwotnie określonej we wniosku o dofinansowanie projektu) – cała kwota wykazanego dochodu pomniejsza wydatki kwalifikowalne oraz dofinansowanie.

W przypadku projektów, których beneficjent poinformował o wystąpieniu dochodu (bez względu na jego wartość) po zatwierdzeniu końcowego wniosku o płatność, dochód ten będzie traktowany jako dochód w rozumieniu art. 55 w/w Rozporządzenia, tzn. dochód pomniejszający wysokość wydatków kwalifikowanych, a co za tym idzie wysokość dofinansowania.

W przypadku, gdy do powstania dochodu przyczyniły się zarówno wydatki, zdaniem beneficjenta, kwalifikowalne jak i niekwalifikowalne należy zadeklarować część dochodu odpowiadającą relacji wydatków kwalifikowalnych do wydatków ogółem, które przyczyniły się do powstania dochodu.

Powyższe zasady mają zastosowanie również do dochodu powstałego od momentu złożenia końcowego wniosku o płatność do momentu zakończenia okresu trwałości projektu.

W przypadku, gdy Beneficjent nie powiadomi IZ programem/IP II o wystąpieniu dochodu przekraczającego 1 % wydatków kwalifikowanych wówczas Beneficjent zobowiązany jest zwrócić kwotę wynikającą z uzyskanego dochodu wraz z odsetkami liczonymi jak dla zaległości podatkowych.

#### 1. Dochód uzyskany do momentu złożenia końcowego wniosku o płatność

Beneficjent jest zobligowany do wykazania uzyskanego dochodu w najbliższym wniosku o płatność składanym przez Beneficjenta po uzyskaniu dochodu. W przypadku gdy dochód nie zostanie wykazany przez beneficjenta w w/w terminie od dochodu zostaną naliczone odsetki jak dla zaległości podatkowych liczone od dnia przekazania przez IZ

programem/IP II Beneficjentowi płatności w ramach wniosku o płatność, w którym dochód powinien być wykazany lub przekazania przez IZ programem/IP II płatności, z której powinien być pomniejszony dochód (dotyczy to sytuacji, w której Beneficjent wykazuje dochód we wniosku, z którego nie ma możliwości potrącenia kwoty wynikającej z uzyskanego dochodu).

2. Dochód uzyskany po złożeniu końcowego wniosku o płatność do momentu zakończenia okresu trwałości projektu.

W przypadku uzyskania dochodu przekraczającego 1 % wydatków kwalifikowanych, po złożeniu końcowego wniosku o płatność do momentu zakończenia okresu trwałości projektu Beneficjent ma obowiązek poinformowania IZ programem/IP II o uzyskanym dochodzie w formie pisemnej w terminie 30 dni od dnia jego uzyskania. W przypadku niedotrzymania w/w terminu od uzyskanego dochodu zostaną naliczone odsetki jak dla zaległości podatkowych, liczone od dnia następnego po upływie tego terminu. IZ programem/IP II po uzyskaniu w/w informacji wezwie Beneficjenta do dokonania zwrotu (wraz z ewentualnymi odsetkami) wskazując rachunek bankowy właściwy do dokonania zwrotu.

W dodatkowym wierszu należy wykazać odsetki narosłe od środków zaliczki od złożenia poprzedniego wniosku o płatność (chyba, że na mocy odrębnych przepisów wspomniane odsetki stanowią dochód beneficjenta, jak ma to miejsce w przypadku jednostek samorządu terytorialnego).

W przypadku pierwszego wniosku o płatność lub w przypadku gdy beneficjent nie korzystał dotychczas z zaliczek proszę wpisać kwotę 0,00.

Beneficjent jest zobligowany przy wykazaniu dochodu, dołączyć do wniosku o płatność potwierdzone za zgodność z oryginałem dokument z banku potwierdzający naliczone odsetki za dany okres.

Wartość wykazana w wierszu *Suma ogółem w PLN* odpowiada polu **<Dochód odliczony od wniosku o płatność>** w module *wnioski o płatność* w systemie KSI SIMIK 07-13.

### 13. ŹRÓDŁA, Z KTÓRYCH ZOSTAŁY SFINANSOWANE WYDATKI

Tabelę wypełnia pracownik instytucji weryfikującej wnioski o płatność. W kolumnie *kwota wydatków ogółem* - należy wskazać źródła sfinansowania wydatków wykazanych

w poz. 8a. W kolumnie *kwota wydatków kwalifikowalnych* należy wykazać źródła sfinansowania wydatków wykazanych w pkt 9a. Jako *środki wspólnotowe* należy wykazać część wydatków kwalifikowalnych, która zgodnie z zapisami umowy/decyzji o dofinansowanie oraz zapisami szczegółowego opisu priorytetów danego programu podlegać będzie docelowo zadeklarowaniu do KE jako środki UE. Dane prezentowane w punkcie 13 powinny obrazować sytuację, jaka będzie miała miejsce po dokonaniu refundacji wydatków poniesionych przez beneficjenta, rozliczeniu płatności zaliczkowej bądź rozliczeniu wydatków poniesionych przez państwową jednostkę budżetową. W wierszu *budżet państwa* należy wykazać część dotacji rozwojowej wypłacanej beneficjentowi stanowiącą wkład budżetu państwa oraz krajowe współfinansowanie/wkład własny państwowych jednostek budżetowych.

Do środków wykazywanych jako wkład jednostek samorządu terytorialnego należy zaliczyć w szczególności wydatki:

- 1) gmin, powiatów i województwa oraz działających w ich imieniu jednostek organizacyjnych;
- 2) związków, porozumień i stowarzyszeń jednostek samorządu terytorialnego;
- 3) podmiotów wykonujących usługi publiczne na zlecenia jednostek samorządu terytorialnego, w których większość udziałów lub akcji posiada samorząd danego szczebla
- 4) podmiotów wybranych w drodze ustawy Prawo zamówień publicznych wykonujących usługi publiczne na podstawie obowiązującej umowy zawartej z jednostką samorządu terytorialnego

W pozycji *inne krajowe środki publiczne* należy podać m.in. środki funduszy celowych oraz środki pokrewne środkom publicznym służące realizacji dobra publicznego. Dane dotyczące wydatków sfinansowanych z pożyczek (Europejskiego Banku Inwestycyjnego) EBI powinny być uwzględnione we właściwym wierszu, znajdującym się poniżej wiersza sumą ogółem.

Dane dotyczące wydatków sfinansowanych z pożyczek Europejskiego Banku Inwestycyjnego (wiersz 8) powinny być uwzględnione w wierszach 3 - 6.

Pola odpowiadają polom o analogicznej nazwie zamieszczonym w bloku źródła, z których zostały sfinansowane wydatki w module wnioski o płatność w systemie KSI SIMIK 07-13.

#### **14. Rozliczenie kwoty dofinansowania – Zaliczki**

Pkt 14 jest wypełniany w przypadku projektów, w których dofinansowanie przekazywane jest w formie zaliczki.

Wówczas należy wykazać:

- 1) w wierszu 1 – całkowitą kwotę dofinansowania zgodnie z umową/ decyzją o dofinansowanie;
- 2) w wierszu 2 – środki, jakie przekazano dotychczas beneficjentowi w formie zaliczki – suma ogółem wierszy 2 a + 2n, gdzie n – oznacza kolejno dodane wiersze (transze zaliczki);
  - 2a) należy wpisać chronologicznie przekazane transze zaliczki przez IZ/IP II, poprzez dodanie kolejnych wierszy;
  - 2 n) należy wpisać kwotę kolejnej transzy zaliczki;
- 3) w wierszu 3 – kwotę dotychczas rozliczonych zaliczek i zatwierdzonych przez IZ/IP II (dane narastające od początku realizacji projektu),
- 4) w wierszu 4 – kwotę otrzymanych dotychczas transz, pozostającą do rozliczenia do momentu złożenia danego wniosku o płatność (wartości w wierszu 4 odpowiadają różnicy wartości z wiersza 2 i wiersza 3);
- 5) w wierszu 5 – kwota rozliczana niniejszym wnioskiem;

#### **15. POSTĘP RZECZOWO-FINANSOWY REALIZACJI PROJEKTU**

W kolumnie 2 należy zamieścić krótki opis prezentujący stan realizacji poszczególnych zadań/etapów projektu. W kolumnach 3 i 4 należy przedstawić odpowiednio dane o wydatkach ogółem i wydatkach kwalifikowalnych, jakie zgodnie z aktualnym kształtem umowy/decyzji o dofinansowanie powinny być poniesione w ramach poszczególnych zadań/etapów, natomiast w kolumnach 5 i 6 wydatki ogółem oraz wydatki kwalifikowalne poniesione od początku realizacji projektu<sup>14)</sup>. W kolumnie 5 należy wpisać wydatki kwalifikowalne wykazane w kolumnie 6 oraz wszystkie poniesione do tej pory wydatki

---

<sup>14)</sup> Kolumny 5 i 6 powinny być wypełnione także wówczas, gdy pozycje 8-13 wniosku są niewypełnione.

niekwalifikowalne. W kolumnie 6 należy wpisać wydatki przedstawione już do rozliczenia w poprzednich i bieżącym wniosku o płatność. Kolumna 7 powinna przedstawiać procentową relację wartości z kolumny 6 do wartości z kolumny 4.

W odpowiednich wierszach należy wskazać wydatki poniesione na zakup gruntów oraz mieszkalnictwo, o których mowa w załączniku III do rozporządzenia nr 1828/2006.

Należy również przekazać informację o wydatkach związanych z kosztami pośrednimi/ogólnymi rozliczanymi ryczałtowo, o których także jest mowa w załączniku III rozporządzenia nr 1828/2006, uwzględniając zapisy art.11 rozporządzenia Parlamentu Europejskiego i Rady nr 1081/2006 z dnia 5 lipca 2006 r. w sprawie Europejskiego Funduszu Społecznego i uchylającego rozporządzenie (WE) nr 1784/1999 (Dz. Urz. UE L 210 z 31.07.2006 r.).

UWAGA – jeżeli ze względu na specyfikę realizowanego projektu trudno jest wyodrębnić w nim zadania/etapy, beneficjent wypełnia w tabeli jeden wiersz zawierający dane/komentarz odnoszące się do całego projektu.

Pole na przecięciu wiersza *W tym wydatki poniesione na zakup gruntów* i kolumny 6 (*kwalifikowalne*) odpowiada polu <Wydatki poniesione na zakup gruntów narastająco> w systemie KSI SIMIK 07-13.

Pole na przecięciu wiersza *Wydatki poniesione na mieszkalnictwo* i kolumny 6 (*kwalifikowalne*) odpowiada polu <Wydatki poniesione na mieszkalnictwo narastająco> w systemie KSI SIMIK 07-13.

Pole na przecięciu wiersza *Wydatki związane z kosztami pośrednimi/ ogólnymi rozliczanymi ryczałtowo* i kolumny 6 (*kwalifikowalne*) odpowiada polu <Wydatki rozliczane ryczałtowo narastająco > w systemie KSI SIMIK 07-13.

Pole na przecięciu wiersza *W tym cross-financing* i kolumny 6 (*kwalifikowalne*) odpowiada polu <Wydatki objęte cross-financingiem narastająco> w systemie KSI SIMIK 07-13.

## **16. PLANOWANY PRZEBIEG RZECZOWY REALIZACJI PROJEKTU DO CZASU ZŁOŻENIA KOLEJNEGO WNIOSKU**

Należy opisać w kilku zdaniach zadania/etapy (itp. – w podziale analogicznym do zastosowanego w pkt. 15), jakie beneficjent planuje podjąć w ramach realizowanego projektu do czasu złożenia kolejnego wniosku o płatność.



## **17. WSKAŹNIKI REALIZACJI PROJEKTU – Tabela wskaźniki produktu/Tabela wskaźniki rezultatu**

W przypadku pierwszego wniosku o płatność składanego w ramach projektu wartość w kolumnie 5. w części tabeli dotyczącej wskaźników produktu równa się wartości w kolumnie 6.

Wpisywane są wskaźniki zawarte wcześniej we wniosku beneficjenta o dofinansowanie i w umowie/decyzji o dofinansowanie.

Wskaźniki produktu określają materialne efekty (np. wybudowane budynki i budowle, zrealizowane usługi, zakupiony sprzęt), jakie powstały w wyniku wydatkowania pieniędzy publicznych w okresie realizacji projektu. Wskaźniki rezultatu opisują zmiany w sytuacji beneficjenta, jego otoczeniu bądź ostatecznych odbiorców, jakie nastąpiły w wyniku zrealizowania projektu. Tabele dotyczące wskaźników produktu i wskaźników rezultatu powinny być wypełniane dla każdego wniosku o płatność.

Wartość bazowa wskaźnika to wartość przed rozpoczęciem realizacji projektu (uwaga: w przypadku wskaźników produktu jest najczęściej równa zero). Wartość docelowa oznacza wartość, jaką beneficjent zamierza osiągnąć w wyniku wdrożenia projektu i musi być zgodna z wartością docelową wpisaną w umowie/decyzji o dofinansowanie (lub we wniosku o dofinansowanie). Osiągnięta wartość wskaźnika określa rzeczywiście osiągnięte materialne efekty w okresie sprawozdawczym lub od początku realizacji projektu. W przypadku wskaźnika rezultatu beneficjent we wniosku o płatność końcową w kolumnie 5 wpisuje wartość, jaka będzie osiągnięta w momencie zakończenia projektu bądź w okresie bezpośrednio następującym po tym terminie (w zależności od specyfiki wskaźnika – jednak okres ten nie może być dłuższy niż 1 rok z wyjątkiem horyzontalnych wskaźników kluczowych, służących do pomiaru liczby nowoutworzonych miejsc pracy). W pozostałych wnioskach o płatność beneficjent wpisuje faktycznie osiągnięte w danym okresie sprawozdawczym wskaźniki rezultatu.

Stopień realizacji wskaźnika obliczany jest na podstawie formuł zawartych w kolumnach: 7 tabeli dla wskaźników produktu i 6 tabeli dla wskaźników rezultatu.

W przypadku określenia jednostki miary wskaźnika rezultatu jako %, należy podać jednocześnie wartość zmiany wyrażoną w liczbach bezwzględnych, w celu umożliwienia

oceny stopnia osiągnięcia zakładanych wskaźników (w przypadku wartości bezwzględnych wypełnia się wówczas kolumnę 6).

Punkt 17 koresponduje z blokiem *postęp rzeczowy* w module *wnioski o płatność* w systemie KSI SIMIK 07-13.

**18. Część A.** Należy przedstawić w kilku zdaniach informację o ewentualnych problemach napotkanych w trakcie realizacji projektu w okresie objętym wnioskiem o płatność, zadaniach planowanych do realizacji, a niezrealizowanych w tymże okresie, wraz z podaniem powodów odstąpienia przez beneficjenta od realizacji określonych zadań bądź wskazaniem przyczyn zewnętrznych, uniemożliwiających realizację konkretnych zadań. W przypadku wniosku o płatność końcową, wniosku stanowiącego rozliczenie ostatniej transzy przekazywanej w formie zaliczki lub ostatniego wniosku o płatność składanego w ramach projektu realizowanego przez beneficjenta będącego państwową jednostką budżetową, należy umieścić dodatkowo komentarz odnośnie zrealizowania wskaźników (jeśli wystąpiły odstępstwa w wartości faktycznie zrealizowanych wskaźników od wartości zakładanych do osiągnięcia we wniosku o dofinansowanie projektu), wraz z podaniem przyczyn ewentualnego nieosiągnięcia założonego w projekcie poziomu wskaźników.

**Część B.** Należy w kilku zdaniach wykazać czy były przeprowadzane jakieś kontrole/audyty w ramach projektu wraz z podaniem odpowiednich instytucji, które je przeprowadzały. W tym punkcie należy także wykazać czy w ramach danych kontroli/audytu zostały stwierdzone nieprawidłowości.

#### **19. HARMONOGRAM WYDATKÓW NA KOLEJNE KWARTAŁY**

Należy przedstawić informację o całkowitych wydatkach kwalifikowalnych, w podziale na dofinansowanie oraz wkład własny, jakie beneficjent planuje wykazać we wnioskach o płatność składanych w kolejnych czterech kwartałach.

UWAGA – przedstawione dane powinny umożliwić sporządzenie prognoz dla całego programu dla czterech kolejnych kwartałów, stąd konieczne jest, aby informacje przedstawione przez beneficjenta obejmowały kwartały kalendarzowe. W sytuacji, gdy beneficjent składa wniosek obejmujący wydatki poniesione wyłącznie np. w styczniu danego roku, pierwszy wypełniany przez beneficjenta wiersz powinien zawierać dane dla

drugiego kwartału danego roku (kwiecień-czerwiec), a nie dla trzech kolejnych miesięcy (luty – kwiecień).

W przypadku wniosków sprawozdawczych, które w związku z rozwiązaniem umowy o dofinansowanie składane są jako wnioski końcowe należy wpisać w harmonogramie wartości zerowe (0,00 zł).

Punkt 19 koresponduje z blokiem *harmonogram płatności na cztery kolejne kwartały w module wnioski o płatność* w systemie KSI SIMIK 07-13.

## **20. INFORMACJA O ZGODNOŚCI REALIZACJI PROJEKTU Z POLITYKAMI HORYZONTALNYMI UE**

Poprzez zaznaczenie pola *Tak* lub *Nie* należy wskazać, czy realizowany projekt jest zgodny z zasadami polityk wspólnoty, do przestrzegania których beneficjent zobowiązał się w umowie/decyzji o dofinansowanie. W przypadku nieprzestrzegania polityk wspólnoty (tj. wyboru pola *Nie*) należy opisać w kilku zdaniach, na czym polegały nieprawidłowości oraz wskazać podjęte działania naprawcze. W opisie należy uwzględnić wyniki kontroli/audytów wskazujących na naruszenie zasad polityk wspólnotowych.

## **21. POMOC PUBLICZNA**

W przypadku, gdy w projekcie występuje pomoc publiczna, beneficjent jest zobligowany do wypełnienia tabeli dotyczącej pomocy publicznej. W sytuacji, gdy w danym wniosku o płatność beneficjent nie przedstawia żadnych faktur/dowodów księgowych objętych pomocą publiczną, ale projekt jest objęty pomocą publiczną, beneficjent jest zobowiązany do wypełnienia tabeli w każdym wniosku o płatność.

- 1) numer dokumentu potwierdzającego wydatkowanie środków (np. nr faktury);
- 2) należy podać całkowite wydatki kwalifikowalne dotyczące danego wydatku kwalifikowanego;
- 3) należy wpisać kwotę objętą pomocą publiczną w ramach danego wydatku kwalifikowanego ;
  - 3.1) należy podać kwotę dofinansowania objętego pomocą publiczną w ramach danego wydatku kwalifikowanego – nie dotyczy mikro, małych i średnich przedsiębiorstw;

- 3.1.1) pole szare - wypełnia pracownik dokonujący weryfikacji wniosku rozliczającego pomoc publiczną;
- 3.1.2) pole szare - wypełnia pracownik dokonujący weryfikacji wniosku rozliczającego pomoc publiczną;
- 3.2) należy podać kwotę wkładu własnego w ramach wydatku kwalifikowalnego objętego pomocą publiczną - nie dotyczy mikro, małych i średnich przedsiębiorstw;
- 4) należy wpisać kwotę nieobjętą pomocą publiczną w ramach danego wydatku kwalifikowalnego ;
  - 4.1) należy podać kwotę dofinansowania nieobjętego pomocą publiczną w ramach danego wydatku kwalifikowalnego - nie dotyczy mikro, małych i średnich przedsiębiorstw;
  - 4.2) należy podać kwotę wkładu własnego w ramach wydatku kwalifikowalnego nieobjętego pomocą publiczną - nie dotyczy mikro, małych i średnich przedsiębiorstw;
- 5) należy wpisać sumę kol. 3.1 i kol. 4.1., wpisana kwota musi być równa z kwotą z pkt 11 wniosku rozliczającego pomoc publiczną oraz pkt 10 wniosku beneficjenta o płatność - nie dotyczy mikro, małych i średnich przedsiębiorstw.

## **22. OŚWIADCZENIE BENEFICJENTA**

Należy wskazać miejsce przechowywania dokumentacji związanej z projektem, podając adres i charakter miejsca (np. siedziba firmy, miejsce stałego zameldowania itp.).

## **23. ZAŁĄCZNIKI**

Załącznikami do wniosku o płatność są potwierdzone za zgodność z oryginałem kopie faktur lub dokumentów księgowych o równoważnej wartości dowodowej (zgodne z poz. 11. wniosku) wraz z dowodami zapłaty, jak również poświadczony za zgodność z oryginałem kopie dokumentów potwierdzających odbiór/wykonanie prac, potwierdzony za zgodność z oryginałem dokument z banku potwierdzający naliczone odsetki za dany okres (w przypadku beneficjentów otrzymujących zaliczkę, dla których odsetki narosły od środków zaliczki na mocy odrębnych przepisów nie stanowią dochodu beneficjenta),

dokument OT potwierdzający przyjęcie środka trwałego do użytkowania oraz inne dokumenty, o ile są wymagane zgodnie z umową/decyzją o dofinansowanie.

Załączniki do wniosku o płatność powinny być potwierdzone za zgodność z oryginałem przez osobę do tego upoważnioną ze strony beneficjenta tj. wskazaną na karcie wzorów podpisów. Ponadto oryginały faktur lub innych dokumentów o równoważnej wartości dowodowej na odwrocie powinny zawierać opis zawierający co najmniej:

- numer umowy/decyzji o dofinansowanie projektu,
- nazwę projektu,
- opis związku wydatku z projektem – należy zaznaczyć w opisie faktury, do której kategorii wydatku przedstawionego we wniosku o dofinansowanie realizacji projektu odnosi się wydatek kwalifikowalny opisany fakturą,
- kwotę wydatków kwalifikowalnych
- podział kwotowy na poszczególne źródła finansowania projektu, tj. wkład własny oraz wartość dofinansowania – nie dotyczy mikro, małych i średnich przedsiębiorstw,
- informację o poprawności formalno-rachunkowej i merytorycznej,
- informację o zakresie stosowania ustawy PZP, tj. tryb zastosowanego postępowania o udzielenie zamówienia publicznego wraz ze wskazaniem konkretnego artykułu, numer ustawy, na podstawie której przeprowadzane było postępowanie o udzielenie zamówienia publicznego,
- informację w zakresie klasyfikacji budżetowej z podziałem na wydatki majątkowe (dział, rozdział, §, poz.) i niemajątkowe (dział, rozdział, §, poz.), w przypadku gdy jednostka stosuje klasyfikację budżetową
- w przypadku, gdy w ramach projektu występuje pomoc publiczna należy zamieścić informację w tym zakresie z podziałem na kwoty objęte pomocą publiczną oraz nieobjęte pomocą publiczną,
- podanie numeru ewidencyjnego lub księgowego
- w przypadku faktur wystawionych w walucie obcej należy zamieścić datę i kurs waluty na dzień przeprowadzenia operacji zakupu oraz datę i kurs waluty na dzień zapłaty.
- w przypadku nałożenia przez beneficjenta kary umownej na wykonawcę, należy zamieścić kwotę kary umownej, o którą pomniejszono wydatki kwalifikowane objęte

przedmiotowym wnioskiem o płatność, informację o sposobie wyliczenia kary umownej oraz podstawę prawną nałożenia kary umownej na wykonawcę.

Natomiast pozostałe załączniki do wniosku o płatność na oryginale powinny posiadać opis zawierający numer umowy/decyzji o dofinansowaniu oraz nazwę projektu.

Wszystkie kopie dokumentów powinny być potwierdzone za zgodność z oryginałem przez osobę do tego upoważnioną. Prawidłowo potwierdzona za zgodność z oryginałem kopia to podpis na każdej stronie np. z zapisem „potwierdzam za zgodność z oryginałem”/„zgodnie z oryginałem” lub podpis na pierwszej stronie z zapisem „potwierdzam za zgodność z oryginałem od strony ... do strony ...” wraz z podaniem daty potwierdzenia dokumentu – dokument powinien mieć wówczas ponumerowane strony i być spięty, tak aby nie ulegało wątpliwości, co jest potwierdzane za zgodność z oryginałem.

Wniosek należy czytelnie podpisać niebieskim tuszem z podaniem miejscowości i daty oraz opatrzyć pieczęcią.

Oryginał formularza wniosku o płatność powinien być podpisany niebieskim tuszem na ostatniej stronie przez osoby upoważnione do reprezentowania wnioskodawcy.

**Uzupełnienie instrukcji dla projektów realizowanych w ramach Osi Priorytetowej 7 Pomoc Techniczna RPO WO 2007-2013 należy dołączyć poniższe zestawienia zgodnie z instrukcją**

1. W przypadku:

- a. zatrudnienia na umowę o pracę – dokumentem potwierdzającym poniesienie wydatków jest potwierdzona za zgodność z oryginałem kopia listy płac. Może być ona sporządzana na dwa sposoby: albo zbiorczo dla wszystkich pracowników objętych wnioskiem w podziale na miesiące (wymaganym załącznikiem do wniosku o płatność jest wtedy tabela nr 1) albo zbiorcza lista płac za okres, którego dotyczy wniosek w podziale na pracowników (wymaganym załącznikiem do wniosku o płatność jest wtedy tabela nr 2). Ponadto w przypadku zatrudnienia na umowę o pracę wymaganym załącznikiem jest Lista pracowników ujętych we wniosku o płatność wraz z ich okresem zatrudnienia.

**Tabela nr 1.**

<sup>15</sup> Miesiąc/Listy płać	Wynagrodzenie brutto	Zaliczka na podatek dochodowy	Składki ZUS finansowane przez pracownika	Składka na fundusz pracy	Składka na ubezpieczenie wypadkowe	Składki ZUS finansowane przez pracodawcę (em.+ren.+wyp)	Wydatki kwalifikowalne	Wydatki niekwalifikowalne
1*	2	3	4	5	6	7	8	9
1 Lp. za styczeń								
2 Lp. za styczeń								
<b>Razem Styczeń</b>								
1 Lp. za luty								
<b>Razem Luty</b>								
<b>Razem Marzec</b>								
<b>Razem Kwiecień</b>								
<b>RAZEM:</b>								

\*W kolumnie 1 w ramach każdego miesiąca powinny być wyszczególnione wszystkie listy płać dotyczące odpowiedniego miesiąca.

**Tabela nr 2.**

Imię i nazwisko pracownika (okres zatrudnienia)	Wynagrodzenie brutto	Zaliczka na podatek dochodowy	Składki ZUS finansowane przez pracownika	Składka na fundusz pracy	Składka na ubezpieczenie wypadkowe	Składki ZUS finansowane przez pracodawcę (em.+ren.+wyp)	Wydatki kwalifikowalne	Wydatki niekwalifikowalne
1	2	3	4	5	6	7	8	9
<b>RAZEM:</b>								

b. stosowania uproszczonej procedury rozliczania wniosków o płatność dotyczących zatrudnienia na podstawie umów o pracę osób zaangażowanych we wdrażanie RPO WO 2007-2013 – dokumentem potwierdzającym poniesienie wydatków jest zbiorcze zestawienie potwierdzające poniesienie wydatków na wynagrodzenia pracowników w danym miesiącu ze wskazaniem dat dokonania płatności z konta pracowników oraz dat przelewów podatku dochodowego i składek ZUS do właściwych instytucji, a także dat przelewów lub przeksięgowania na odpowiednie konta innych potrąceń (składki PZU, ZFM, PKZ, itp.).

**Ww. zestawienie musi mieć status dokumentu rachunkowego o wartości dowodowej równoważnej fakturze i musi być potwierdzone przez głównego księgowego.**

c. zatrudnienia na umowy cywilno-prawne (np. umowa-zlecenie, umowa o dzieło itp.) - dokumentem potwierdzającym poniesienie wydatków jest poświadczona za zgodność

<sup>15</sup> Ww. tabela powinna obejmować jedynie okres, którego dotyczy wniosek.

z oryginałem kopia rachunku. Ponieważ rachunki są sporządzane zazwyczaj za okres miesiąca indywidualnie na każdego pracownika załącznikiem do wniosku będzie tabela nr 2; W przypadku, gdy brak jest rachunku do umowy zlecenie a wynika to z wewnętrznych uregulowań w jednostce, dokumentem potwierdzającym poniesienie wydatków jest poświadczona za zgodność z oryginałem kopia umowy.

- d. wyjazdów służbowych – dokumentem potwierdzającym poniesienie wydatków jest poświadczona za zgodność z oryginałem kopia delegacji wraz z biletami kolejowymi, fakturami za hotel itp.

2. W przypadku:

- a. zatrudnienia na umowę o pracę należy wpisać numer listy płac. W przypadku, gdy lista płac nie ma określonego numeru jako numer dokumentu należy podać np. lista płac – miesiąc/rok lub lista płac – imię i nazwisko;
- b. stosowania uproszczonej procedury rozliczania wniosków o płatność dotyczących zatrudnienia na podstawie umów o pracę osób zaangażowanych we wdrażanie RPO WO 2007-2013 – należy podać numer zbiorczego zestawienia;
- c. zatrudnienia na umowy cywilno-prawne należy podać numer rachunku. W przypadku, gdy rachunek nie ma nadanego numeru jako numer dokumentu należy podać np. rachunek – imię i nazwisko pracownika, miesiąc i rok;
- d. delegacji należy wpisać numer z polecenia wyjazdu służbowego.

3. W przypadku:

- a. *zbiorczej listy płac dla wszystkich pracowników* objętych wnioskiem w podziale na miesiące należy wpisać daty zapłaty wynagrodzenia netto, składek ZUS, podatku dochodowego oraz składek na polisy z tytułu ubezpieczenia na życie, itp. (w przypadku, gdy zostały poniesione);
- b. *zbiorczej listy płacy za okres*, którego dotyczy wniosek w podziale na pracowników należy podać daty skrajne, np. data zapłaty wynagrodzenia za pierwszy miesiąc, którego dotyczy wniosek – data zapłaty składek ZUS za ostatni miesiąc;
- c. stosowania uproszczonej procedury rozliczania wniosków o płatność dotyczących zatrudnienia na podstawie umów o pracę osób zaangażowanych we wdrażanie RPO WO 2007-2013 – należy podać daty dokonania płatności z konta pracowników oraz daty przelewów podatku dochodowego i składek ZUS do właściwych instytucji, a także daty przelewów lub



przebiegowań na odpowiednie konta innych potrąceń (składki PZU, ZFM, PKZ, itp.) ujęte w zbiorczym zestawieniu;

- d. *rachunków* należy wpisać daty zapłaty kwoty netto z rachunku, podatku dochodowego i składek ZUS (jeśli zostały naliczone);
- e. *delegacji* – datą zapłaty jest data rozliczenia delegacji przez odpowiednią komórkę księgowo-finansową. Data ta powinna znaleźć się na delegacji. Potwierdzeniem rozliczenia delegacji (zapłaty) mogą być przelewy.

4.W przypadku listy płac, gdy składki ponoszone przez pracownika i pracodawcę wykazywane są w jednym dokumencie, jest ona wykazywana w kwocie brutto (czyli wartość umieszczona w kolumnie 8 jest równa wartości w kolumnie 7). Natomiast w przypadku, gdy na liście płac wykazane są jedynie składki poniesione przez pracownika, składki odprowadzane przez pracodawcę są wykazywane we wniosku o płatność w wierszu poniżej listy płac (zgodnie z przykładem ).

	nr dokumentu	numer księgowy lub ewidencyjny dokumentu	data wystawienia	sposób zapłaty (G – gotówka, K – karta płatnicza, P – przelew)	data zapłaty	nazwa towaru lub usługi/pozycja na dokumencie	kwota dokumentu brutto	kwota dokumentu netto	kwota wydatków kwalifikowalnych	w tym VAT
	1	2	3	4	5	6	7	8	9	10
1	1/05		15/01/2005		26/01/05 05/02/05 15/02/05	Wynagrodzenie ZUS pracownika, podatek, PZU	2000 <sup>1</sup>	2000	2000	0
2	1/05		15/01/2005		05/02/05	ZUS pracodawcy	500 <sup>2</sup>	500	500	0
suma ogółem w PLN									2500	0

<sup>1</sup>Kwota dokumentu brutto- listy płac w której wykazane są jedynie składki ZUS finansowane przez pracownika.

<sup>2</sup>Kwota składek ZUS finansowanych przez pracodawcę, które nie są wykazywane na liście płac.

Ponadto do wniosków o płatność dotyczących zatrudnienia należy dołączyć przelewy dokumentujące poniesienie całości wydatków kwalifikowalnych (składek na ZUS, zaliczki na podatek dochodowy, wynagrodzenia netto oraz składek na polisy z tytułu ubezpieczenia na życie, itp.). Pomocniczo można także dołączyć poświadczony za zgodność z oryginałem kopie deklaracji ZUS DRA i deklaracji PIT-4.

W przypadku, gdy na liście płac lub rachunkach do umów cywilno-prawnych wykazane są jedynie składki ZUS poniesione przez pracownika, do wniosków o płatność można także pomocniczo dołączyć poświadczony za zgodność z oryginałem kopie „imiennych raportów miesięcznych (druk ZUS RCA lub ZUS RNA)” pracowników objętych ww. wnioskiem.

Przelewy dotyczące zaliczki na podatek dochodowy, składek ZUS i składek na polisy z tytułu ubezpieczenia na życie, itp. powinny być opisane na odwrocie w sposób wyszczególniający koszty poniesione w związku z zatrudnieniem pracowników objętych wnioskiem.

**INSTRUKCJA WYPEŁNIANIA WNIOSKU O PŁATNOŚĆ DLA BENEFICJENTÓW**  
**DZIAŁANIA 1.2 ZAPEWNIENIE DOSTĘPU DO FINANSOWANIA**  
**PRZEDSIĘBIORCZOŚCI**

Beneficjent zobowiązany jest do złożenia wniosku o płatność pośrednią po podpisaniu umowy o dofinansowanie – wniosek stanowi wówczas narzędzie umożliwiające właściwym instytucjom przekazanie dotacji na utworzenie lub wniesienie wkładu do funduszy kapitału podwyższonego ryzyka, funduszy gwarancyjnych i funduszy pożyczkowych.

Beneficjent zobowiązany jest do składania wniosku o płatność z częstotliwością określoną w Vademecum Tom III stanowiącym załącznik do umowy o dofinansowanie. Możliwe jest złożenie wniosku, w którym pkt 8-14 pozostają niewypełnione – wniosek stanowi wówczas narzędzie umożliwiające właściwym instytucjom monitorowanie postępu rzeczowego projektu i pozyskanie danych niezbędnych do sporządzenia sprawozdania okresowego z realizacji programu. Beneficjent wnioskuje o przyznanie dofinansowania ze środków publicznych – wyliczenia kwoty odpowiadającej tej części dofinansowania, która odpowiada wkładowi wspólnotowemu dokonuje (jako iloczyn kwoty wydatków uznanych za kwalifikowalne, procentowego udziału dofinansowania w kwocie wydatków kwalifikowalnych określonego w umowie/decyzji o dofinansowaniu oraz udziału środków UE w dofinansowaniu określonego dla danego działania w szczegółowym opisie priorytetu), instytucja odpowiedzialna za weryfikację wniosków o płatność, bądź też inna instytucja wskazana przez instytucję zarządzającą.

**Pola zaznaczone na szaro nie są wypełniane przez beneficjenta.** Wypełnia je pracownik instytucji dokonującej weryfikacji wniosku o płatność złożonego przez beneficjenta.

Wniosek o płatność służy:

- 6) **wnioskowaniu o przekazanie dotacji na utworzenie lub wniesienie wkładu** do funduszu kapitału podwyższonego ryzyka, funduszy gwarancyjnych i funduszy pożyczkowych (beneficjent wypełnia poz. 1-13, 15-23),
- 7) przekazaniu informacji o postępie rzeczowym projektu (funkcja sprawozdawcza, beneficjent wypełnia poz. 1, 2-7, 15-23),

8) końcowemu rozliczeniu realizacji projektu (beneficjent wypełnia poz. 1-13, 15-23).

## INSTRUKCJA WYPEŁNIANIA KONKRETNÝCH POZYCJI WNIOSKU

### 1. **Wniosek za okres od ... do ...**

Należy podać okres, za jaki składany jest wniosek. Nie musi być to okres obejmujący pełny miesiąc.

W pierwszym wniosku o płatność, w polu „od” należy wpisać datę podpisania umowy o dofinansowanie, w polu „do” należy wpisać datę sporządzenia wniosku o płatność.

Dla zachowania ciągłości, w każdym kolejnym wniosku o płatność w polu „od” należy wpisać datę dnia następującego po dacie „do” z poprzedniego wniosku o płatność, w którym poz. 1 była wypełniania, w polu „do” należy wpisać datę sporządzenia wniosku.

Daty należy wpisywać w następującym porządku: RRRR-MM-DD.

### 2. **Dane Beneficjenta**

W pierwszym wierszu należy podać dane beneficjenta zgodne ze stanem faktycznym. W dalszych wierszach należy wskazać osoby kontaktowe, właściwe do udzielenia informacji w zakresie odpowiednich części wniosku. Nie ma obowiązku podawania danych dwóch osób w przypadku, gdy jedna osoba jest w stanie udzielić odpowiedzi na pytania dotyczące zarówno postępu finansowego jak i rzeczowego.

3. Punkt wypełniony na stałe przez IP II.

### 4. **Obszar interwencji**

#### **Oś Priorytetowa**

Należy podać numer i nazwę osi priorytetowej, w ramach której realizowany jest projekt.

#### **Działanie**

Należy podać numer i nazwę działania, w ramach którego realizowany jest projekt.

### 5. **Nazwa Projektu**

Należy podać nazwę/tytuł projektu zgodny z umową/decyzją o dofinansowanie.

### 6. **Nr projektu**

Należy podać numer projektu zgodny z umową/decyzją o dofinansowanie.

## 7. Umowa/decyzja o dofinansowanie

Należy podać numer umowy/decyzji o dofinansowanie wraz z datą jej zawarcia, kwotę dofinansowania oraz zawarte aneksy w porządku chronologicznym. W przypadku, gdy został zawarty aneks do umowy o dofinansowanie lub zmiana decyzji o dofinansowanie zmieniające kwotę dofinansowania, należy wpisać w tym punkcie aktualną kwotę dofinansowania.

## 8. Płatność (pośrednia/końcowa)

W przypadku **wnioskowania o przekazanie dotacji na utworzenie lub wniesienie wkładu** do funduszu kapitału podwyższonego ryzyka, funduszy gwarancyjnych i funduszy pożyczkowych należy wskazać **płatność pośrednią**.

Po podpisaniu umowy o dofinansowanie Beneficjenci działania 1.2 składają do 5 dnia kalendarzowego miesiąca następującego po zakończonym okresie sprawozdawczym wniosek o płatność z wypełnioną częścią dotyczącą przebiegu realizacji projektu (częścią sprawozdawczą) wraz ze sprawozdaniem merytorycznym, którego wzór stanowi załącznik nr 3 do Umowy o dofinansowanie oraz innymi wymaganymi załącznikami do wniosku o płatność.

Na zakończenie realizacji projektu Beneficjenci działania 1.2 składają wniosek o płatność końcową wraz z częścią sprawozdawczą wpisując w części finansowej wniosku o płatność zera.

## 9. Kwota wydatków kwalifikowalnych objętych wnioskiem

W przypadku złożenia wniosku o płatność pośrednią należy podać kwotę wydatków kwalifikowalnych objętych wnioskiem o płatność (nieobjętych pomocą publiczną pkt 9.1) zgodnie z umową o dofinansowanie.

W przypadku złożenia wniosku o płatność końcową należy wpisać zera.

Pole odpowiada polu <**Kwota wydatków kwalifikowalnych objętych wnioskiem**> w module *wnioski o płatność* w systemie KSI SIMIK 07-13.

9a. Kwota jest wynikiem weryfikacji wniosku o płatność przez pracownika instytucji oceniającej wniosek, tj. wynika z pomniejszenia kwoty wykazanej w pkt 9 o wydatki uznane za niekwalifikowalne w danym wniosku oraz inne korekty finansowe (inne niż

związane z kwotami do odzyskania)<sup>16</sup>. Pole odpowiada polu <**Kwota wydatków uznanych za kwalifikowalne (po autoryzacji)**> w module *wnioski o płatność* w systemie KSI SIMIK 07-13.

9b. Punkt niewypełniany w sytuacji, gdy projekt (ani żaden z jego komponentów) nie jest objęty pomocą publiczną.

9c. Część/całość wydatków wykazanych w pkt 9a, w odniesieniu do której, zgodnie z art. 53 ust. 1 Rozporządzenia Rady (WE) nr 1083/2006, oblicza się wkład funduszy UE na poziomie programu operacyjnego [pole szare]. Pole odpowiada polu <Wydatki kwalifikowane – podstawa certyfikacji> w module *wnioski o płatność* w systemie KSI SIMIK 07-13.

10. Kwota wnioskowana, stanowi sumę kwoty wnioskowanej objętej pomocą publiczną oraz kwoty wnioskowanej nieobjętej pomocą publiczną.

W przypadku, gdy płatności dla beneficjenta przekazywane są w formie refundacji należy wpisać kwotę stanowiącą wynik mnożenia odpowiednio punktów 9.1 i 9.2 przez montaż wynikający z umowy/decyzji o dofinansowanie:

Tj. kwota wnioskowana nieobjęta pomocą publiczną = (poz.9.1) x (wartość dofinansowania wynikająca z umowy kwota nieobjęta pomocą publiczną /całkowite wydatki kwalifikowalne ujęte w umowie nieobjęte pomocą publiczną)

10a. Kwota wydatków odpowiadających dofinansowaniu jest wynikiem mnożenia odpowiednio punktów 9 a.1 oraz 9 a.2 (o ile wspomniany punkt jest wypełniony) przez montaż wynikający z umowy/decyzji o dofinansowanie. [pole szare]

Tj. Kwota wydatków odpowiadających dofinansowaniu nieobjęta pomocą publiczną = (poz.9a.1) x (wartość dofinansowania wynikająca z umowy nieobjęta pomocą publiczną /całkowite wydatki kwalifikowalne ujęte w umowie nieobjęte pomocą publiczną),

Jeżeli w ramach projektu nastąpiła zmiana montażu finansowego, w polu tym uwzględniana jest korekta wynikająca z przekazania wcześniejszych płatności wg poprzedniego montażu finansowego.

---

<sup>16</sup> W przypadku odzyskiwania kwot poprzez potrącenie wniosku o płatność należy pomniejszyć jedynie kwotę przypadającą do wypłaty na rzecz beneficjenta. Odpowiednie pomniejszenie wydatków kwalifikowalnych powinno nastąpić w momencie sporządzania *Poświadczenia i Deklaracji wydatków*.

- Pole odpowiada polu <**Dofinansowanie**> w module *wnioski o płatność* w systemie KSI SIMIK 07-13.
- 10b. Część kwoty wykazanej w punkcie 10 a, która zgodnie z zapisami umowy/decyzji o dofinansowanie oraz zapisami szczegółowego opisu priorytetów danego programu podlegać będzie docelowo zadeklarowaniu do KE jako środki UE [pole szare]. Pole odpowiada polu <**w tym dofinansowanie UE**> w module *wnioski o płatność* w systemie KSI SIMIK 07-13.
- 10c. Należy wpisać kwotę równą pkt 10 a pomniejszoną o kwoty do odzyskania – w sytuacji, gdy odzyskanie środków należnych instytucji nie następuje poprzez zwrot środków przez beneficjenta w drodze przelewu. Punkt wypełniany przez pracownika IP II [Pole szare].
- 10d. Punkt nie dotyczy Beneficjentów działania 1.2 [Pole szare].
- 10e. Punkt nie dotyczy Beneficjentów działania 1.2. [Pole szare].
- 10f. Suma pkt. 10 c oraz 10d. Punkt wypełniany przez pracownika IP II [Pole szare].

## **11. INFORMACJA FINANSOWA dotycząca wniosku**

W przypadku, gdy projekt nie wymaga kserokopii dowodów księgowych należy zaznaczyć checkbox „Projekt nie wymaga kserokopii dowodów księgowych”.

W związku z powyższym w tabeli A w pkt 11 należy wypełnić kolumny nr 1, 3, 6, 10, 12.

W kolumnie nr 1 należy wpisać Nr umowy o dofinansowanie projektu.

W kolumnie nr 3 należy wpisać Datę podpisania umowy o dofinansowanie projektu.

W kolumnie nr 6 należy wpisać Datę sporządzenia wniosku o płatność.

W kolumnie nr 10 należy wpisać Kwotę wydatków kwalifikowalnych projektu wynikającą z zapisów umowy o dofinansowanie projektu.

W kolumnie nr 12 należy wpisać Kwotę dofinansowania wynikająca z umowy o dofinansowanie projektu.

Tabeli B nie należy wypełniać.

Beneficjent nie ma obowiązku rozliczania kosztów pośrednich zadeklarowanych we wniosku o dofinansowanie projektu do rozliczenia w sposób ryczałtowy - poza wykazaniem ich w części sprawozdawczej wniosku o płatność – tabela 15 postęp

rzeczowo-finansowy realizacji projektu, a tym samym przedstawiania dokumentów potwierdzających poniesione wydatki.

Pole zaznaczone na szaro nie jest wypełniane przez beneficjenta. W związku z faktem, iż beneficjent nie dołącza do wniosku o płatność dokumentów księgowych, IP II również nie wypełnia tego pola.

Pola odpowiadają polom o analogicznej nazwie zamieszczonym w bloku *zestawienie dokumentów potwierdzających poniesione wydatki objęte wnioskiem* w module *wnioski o płatność* w systemie KSI SIMIK 07-13.

## 12. UZYSKANY DOCHÓD oraz odsetki narosłe od złożenia poprzedniego wniosku o płatność

Punkt nie dotyczy Beneficjentów działania 1.2

## 13. ŹRÓDŁA, Z KTÓRYCH ZOSTAŁY SFINANSOWANE WYDATKI

Tabelę wypełnia pracownik instytucji weryfikującej wnioski o płatność. W kolumnie *kwota wydatków ogółem* - należy wskazać źródła sfinansowania wydatków wykazanych w poz. 8a. W kolumnie *kwota wydatków kwalifikowalnych* należy wykazać źródła sfinansowania wydatków wykazanych w pkt 9a. Jako *środki wspólnotowe* należy wykazać część wydatków kwalifikowalnych, która zgodnie z zapisami umowy/decyzji o dofinansowanie oraz zapisami szczegółowego opisu priorytetów danego programu podlegać będzie docelowo zadeklarowaniu do KE jako środki UE. Dane prezentowane w punkcie 13 powinny obrazować sytuację, jaka będzie miała miejsce po dokonaniu płatności. W wierszu *budżet państwa* należy wykazać część dotacji rozwojowej wypłacanej beneficjentowi stanowiącą wkład budżetu państwa oraz krajowe współfinansowanie/wkład własny państwowych jednostek budżetowych.

Do środków wykazywanych jako wkład jednostek samorządu terytorialnego należy zaliczyć w szczególności wydatki:

- 1) gmin, powiatów i województwa oraz działających w ich imieniu jednostek organizacyjnych;
- 2) związków, porozumień i stowarzyszeń jednostek samorządu terytorialnego;



- 3) podmiotów wykonujących usługi publiczne na zlecenia jednostek samorządu terytorialnego, w których większość udziałów lub akcji posiada samorząd danego szczebla
- 4) podmiotów wybranych w drodze ustawy Prawo zamówień publicznych wykonujących usługi publiczne na podstawie obowiązującej umowy zawartej z jednostką samorządu terytorialnego

W pozycji *inne krajowe środki publiczne* należy podać m.in. środki funduszy celowych oraz środki pokrewne środkom publicznym służące realizacji dobra publicznego. Dane dotyczące wydatków sfinansowanych z pożyczek (Europejskiego Banku Inwestycyjnego) EBI powinny być uwzględnione we właściwym wierszu, znajdującym się poniżej wiersza suma ogółem.

Dane dotyczące wydatków sfinansowanych z pożyczek Europejskiego Banku Inwestycyjnego (wiersz 8) powinny być uwzględnione w wierszach 3 - 6.

Pola odpowiadają polom o analogicznej nazwie zamieszczonym w bloku źródła, z których zostały sfinansowane wydatki w module wnioski o płatność w systemie KSI SIMIK 07-13.

14. Punkt nie dotyczy Beneficjentów działania 1.2

#### **15. POSTĘP RZECZOWO-FINANSOWY REALIZACJI PROJEKTU**

W kolumnie 2 należy zamieścić krótki opis prezentujący stan realizacji poszczególnych zadań/etapów projektu. W kolumnach 3 i 4 należy przedstawić odpowiednio dane o wydatkach ogółem i wydatkach kwalifikowalnych, jakie zgodnie z aktualnym kształtem umowy/decyzji o dofinansowanie powinny być poniesione w ramach poszczególnych zadań/etapów, natomiast w kolumnach 5 i 6 wydatki ogółem oraz wydatki kwalifikowalne poniesione od początku realizacji projektu<sup>17)</sup>. W kolumnie 5 należy wpisać wydatki kwalifikowalne wykazane w kolumnie 6 oraz wszystkie poniesione do tej pory wydatki niekwalifikowalne. W kolumnie 6 należy wpisać wydatki przedstawione już do rozliczenia w poprzednich i bieżącym wniosku o płatność. Kolumna 7 powinna przedstawiać procentową relację wartości z kolumny 6 do wartości z kolumny 4.

W odpowiednich wierszach należy wskazać wydatki poniesione na zakup gruntów oraz mieszkalnictwo, o których mowa w załączniku III do rozporządzenia nr 1828/2006.

---

<sup>17)</sup> Kolumny 5 i 6 powinny być wypełnione także wówczas, gdy pozycje 8-13 wniosku są niewypełnione.

Należy również przekazać informację o wydatkach związanych z kosztami pośrednimi/ogólnymi rozliczanymi ryczałtowo, o których także jest mowa w załączniku III rozporządzenia nr 1828/2006, uwzględniając zapisy art.11 rozporządzenia Parlamentu Europejskiego i Rady nr 1081/2006 z dnia 5 lipca 2006 r. w sprawie Europejskiego Funduszu Społecznego i uchylającego rozporządzenie (WE) nr 1784/1999 (Dz. Urz. UE L 210 z 31.07.2006 r.).

UWAGA – jeżeli ze względu na specyfikę realizowanego projektu trudno jest wyodrębnić w nim zadania/etapy, beneficjent wypełnia w tabeli jeden wiersz zawierający dane/komentarz odnoszące się do całego projektu.

Pole na przecięciu wiersza *W tym wydatki poniesione na zakup gruntów* i kolumny 6 (*kwalifikowalne*) odpowiada polu <Wydatki poniesione na zakup gruntów narastająco> w systemie KSI SIMIK 07-13.

Pole na przecięciu wiersza *Wydatki poniesione na mieszkalnictwo* i kolumny 6 (*kwalifikowalne*) odpowiada polu <Wydatki poniesione na mieszkalnictwo narastająco> w systemie KSI SIMIK 07-13.

Pole na przecięciu wiersza *Wydatki związane z kosztami pośrednimi/ ogólnymi rozliczanymi ryczałtowo* i kolumny 6 (*kwalifikowalne*) odpowiada polu <Wydatki rozliczane ryczałtowo narastająco > w systemie KSI SIMIK 07-13.

Pole na przecięciu wiersza *W tym cross-financing* i kolumny 6 (*kwalifikowalne*) odpowiada polu <Wydatki objęte cross-financingiem narastająco> w systemie KSI SIMIK 07-13

#### **16. PLANOWANY PRZEBIEG RZECZOWY REALIZACJI PROJEKTU DO CZASU ZŁOŻENIA KOLEJNEGO WNIOSKU**

Należy opisać w kilku zdaniach zadania/etapy (itp. – w podziale analogicznym do zastosowanego w pkt. 15), jakie beneficjent planuje podjąć w ramach realizowanego projektu do czasu złożenia kolejnego wniosku o płatność.

#### **17. WSKAŹNIKI REALIZACJI PROJEKTU – Tabela wskaźniki produktu/Tabela wskaźniki rezultatu**

W przypadku pierwszego wniosku o płatność składanego w ramach projektu wartość w kolumnie 5. w części tabeli dotyczącej wskaźników produktu równa się wartości w kolumnie 6.

Wpisywane są wskaźniki zawarte wcześniej we wniosku beneficjenta o dofinansowanie i w umowie/decyzji o dofinansowanie.

Wskaźniki produktu określają materialne efekty (np. wybudowane budynki i budowle, zrealizowane usługi, zakupiony sprzęt), jakie powstały w wyniku wydatkowania pieniędzy publicznych w okresie realizacji projektu. Wskaźniki rezultatu opisują zmiany w sytuacji beneficjenta, jego otoczeniu bądź ostatecznych odbiorców, jakie nastąpiły w wyniku zrealizowania projektu. Tabele dotyczące wskaźników produktu i wskaźników rezultatu powinny być wypełniane dla każdego wniosku o płatność.

Wartość bazowa wskaźnika to wartość przed rozpoczęciem realizacji projektu (uwaga: w przypadku wskaźników produktu jest najczęściej równa zero). Wartość docelowa oznacza wartość, jaką beneficjent zamierza osiągnąć w wyniku wdrożenia projektu i musi być zgodna z wartością docelową wpisaną w umowie/decyzji o dofinansowanie (lub we wniosku o dofinansowanie). Osiągnięta wartość wskaźnika określa rzeczywiście osiągnięte materialne efekty w okresie sprawozdawczym lub od początku realizacji projektu. W przypadku wskaźnika rezultatu beneficjent we wniosku o płatność końcową w kolumnie 5 wpisuje wartość, jaka będzie osiągnięta w momencie zakończenia projektu bądź w okresie bezpośrednio następującym po tym terminie (w zależności od specyfiki wskaźnika – jednak okres ten nie może być dłuższy niż 1 rok z wyjątkiem horyzontalnych wskaźników kluczowych, służących do pomiaru liczby nowoutworzonych miejsc pracy). W pozostałych wnioskach o płatność beneficjent wpisuje faktycznie osiągnięte w danym okresie sprawozdawczym wskaźniki rezultatu.

Stopień realizacji wskaźnika obliczany jest na podstawie formuł zawartych w kolumnach: 7 tabeli dla wskaźników produktu i 6 tabeli dla wskaźników rezultatu.

W przypadku określenia jednostki miary wskaźnika rezultatu jako %, należy podać jednocześnie wartość zmiany wyrażoną w liczbach bezwzględnych, w celu umożliwienia oceny stopnia osiągnięcia zakładanych wskaźników (w przypadku wartości bezwzględnych wypełnia się wówczas kolumnę 6).

Punkt 17 koresponduje z blokiem *postęp rzeczowy* w module *wnioski o płatność* w systemie KSI SIMIK 07-13.

18. **Część A.** Należy przedstawić w kilku zdaniach informację o ewentualnych problemach napotkanych w trakcie realizacji projektu w okresie objętym wnioskiem o płatność,

zadaniach planowanych do realizacji, a niezrealizowanych w tymże okresie, wraz z podaniem powodów odstąpienia przez beneficjenta od realizacji określonych zadań bądź wskazaniem przyczyn zewnętrznych, uniemożliwiających realizację konkretnych zadań. W przypadku wniosku o płatność końcową należy umieścić dodatkowo komentarz odnośnie zrealizowania wskaźników (jeśli wystąpiły odstępstwa w wartości faktycznie zrealizowanych wskaźników od wartości zakładanych do osiągnięcia we wniosku o dofinansowanie projektu), wraz z podaniem przyczyn ewentualnego nieosiągnięcia założonego w projekcie poziomu wskaźników.

**Cześć B.** Należy w kilku zdaniach wykazać czy były przeprowadzane jakieś kontrole/audyty w ramach projektu wraz z podaniem odpowiednich instytucji, które je przeprowadzały. W tym punkcie należy także wykazać czy w ramach danych kontroli/audytu zostały stwierdzone nieprawidłowości.

#### **19. HARMONOGRAM WYDATKÓW NA KOLEJNE KWARTAŁY**

W przypadku Beneficjentów działania 1.2. należy wpisać zera.

Punkt 19 koresponduje z blokiem *harmonogram płatności na cztery kolejne kwartały w module wnioski o płatność* w systemie KSI SIMIK 07-13.

#### **20. INFORMACJA O ZGODNOŚCI REALIZACJI PROJEKTU Z POLITYKAMI HORYZONTALNYMI UE**

Poprzez zaznaczenie pola *Tak* lub *Nie* należy wskazać, czy realizowany projekt jest zgodny z zasadami polityk wspólnoty, do przestrzegania których beneficjent zobowiązał się we wniosku o dofinansowanie. W przypadku nieprzestrzegania polityk wspólnoty (tj. wyboru pola *Nie*) należy opisać w kilku zdaniach, na czym polegały nieprawidłowości oraz wskazać podjęte działania naprawcze. W opisie należy uwzględnić wyniki kontroli/audytów wskazujących na naruszenie zasad polityk wspólnotowych.

#### **21. POMOC PUBLICZNA**

Punkt nie dotyczy Beneficjentów działania 1.2

#### **22. OŚWIADCZENIE BENEFICJENTA**

Należy wskazać miejsce przechowywania dokumentacji związanej z projektem, podając adres i charakter miejsca (np. siedziba firmy, miejsce stałego zameldowania itp.).

#### **23. ZAŁĄCZNIKI**

Beneficjentom działania 1.2 dofinansowanie przekazywane jest na podstawie prawidłowo złożonego wniosku o płatność pośrednią, do którego nie są wymagane żadne załączniki. Załącznikami do wniosku o płatność w przypadku wniosku o płatność z częścią sprawozdawczą, jest sprawozdanie merytoryczne, którego wzór stanowi załącznik nr 3 do Umowy o dofinansowanie w formie przekazania dotacji na utworzenie lub wniesienie wkładu do funduszy kapitału podwyższonego ryzyka, funduszy gwarancyjnych i funduszy pożyczkowych, zestawienie dokumentów potwierdzających poniesione wydatki związane z bezpośrednimi kosztami zarządzania Funduszem (tabela 1) oraz zestawienie dokumentów potwierdzających ilość zawartych umów o udzielenie pożyczek MŚP w ramach działania 1.2 *Zapewnienie dostępu do finansowania przedsiębiorczości* (tabela 2) / dokumentów potwierdzających ilość zawartych umów o udzielenie gwarancji MŚP w ramach działania 1.2 *Zapewnienie dostępu do finansowania przedsiębiorczości* (tabela 3). Oryginały faktur lub innych dokumentów o równoważnej wartości dowodowej na odwrocie powinny zawierać opis zawierający co najmniej:

- numer umowy/decyzji o dofinansowanie projektu,
- nazwę projektu,
- opis związku wydatku z projektem – należy zaznaczyć w opisie faktury, do której kategorii wydatku przedstawionego we wniosku o dofinansowanie realizacji projektu odnosi się wydatek kwalifikowalny opisany fakturą,
- kwotę wydatków kwalifikowalnych
- informację o poprawności formalno-rachunkowej i merytorycznej,
- informację o zakresie stosowania ustawy PZP, tj. tryb zastosowanego postępowania o udzielenie zamówienia publicznego wraz ze wskazaniem konkretnego artykułu, numer ustawy, na podstawie której przeprowadzane było postępowanie o udzielenie zamówienia publicznego,
- podanie numeru ewidencyjnego (zgodnego z numerem z kolumny pn. „Lp.” – w każdym kolejnym zestawieniu dokumentów w kolumnie pn. „Lp.” należy zachować ciągłość numeracji w stosunku do poprzedniego zestawienia) zgodnie z zestawieniem dokumentów potwierdzających poniesione wydatki związane z bezpośrednimi kosztami zarządzania Funduszem (tabela 1) lub zestawieniem dokumentów potwierdzających ilość zawartych umów o udzielenie pożyczek MŚP w ramach działania 1.2 *Zapewnienie dostępu do finansowania przedsiębiorczości* (tabela 2) lub zestawieniem dokumentów potwierdzających ilość zawartych umów o udzielenie

gwarancji MŚP w ramach działania 1.2 Zapewnienie dostępu do finansowania przedsiębiorczości (tabela 3) wg schematu : *kolejny nr zestawienia / miesiąc / rok – lp. dokumentu z zestawienia* np. 01/01/2010-3 tzn. dokument zapisany w 3 pozycji w zestawieniu nr 01 miesiąca stycznia 2010 roku,

- w przypadku faktur wystawionych w walucie obcej należy zamieścić datę i kurs waluty na dzień przeprowadzenia operacji zakupu oraz datę i kurs waluty na dzień zapłaty.

Natomiast pozostałe załączniki do wniosku o płatność na oryginale powinny posiadać opis zawierający numer umowy/decyzji o dofinansowaniu oraz nazwę projektu.

**Wniosek należy czytelnie podpisać niebieskim tuszem z podaniem miejscowości i daty oraz opatrzyć pieczętką.**

Oryginał formularza wniosku o płatność powinien być podpisany niebieskim tuszem na ostatniej stronie przez osoby upoważnione do reprezentowania wnioskodawcy.

**Wzory zestawień finansowych stanowiących załącznik do wniosku o płatność<sup>18</sup>:**

***Zestawienie dokumentów potwierdzających poniesione wydatki związane z bezpośrednimi kosztami zarządzania Funduszem nr/miesiąc/rok<sup>19</sup>***

**Tabela 1.** Zestawienie dokumentów potwierdzających poniesione wydatki związane z bezpośrednimi kosztami zarządzania Funduszem

Lp	Nr dokumentu	Data wystawienia dokumentu	Data zapłaty	Nazwa towaru / usługi	Kwota dokumentu brutto	Kwota dokumentu netto	Kwota wydatków kwalifikowalnych	W tym VAT
1								
2								
3								
				Suma ogółem w PLN				

.....  
 (data i podpis głównego Księgowego)

.....  
 (data i podpis Kierownika jednostki)

<sup>18</sup> Ww. zestawienie musi mieć status dokumentu rachunkowego o wartości dowodowej równoważnej fakturze i musi być potwierdzone przez głównego księgowego.

<sup>19</sup> należy podać narastająco kolejny numer zestawienia/ miesiąc/ rok którego dotyczy sporządzone zestawienie

**Zestawienie dokumentów potwierdzających ilość zawartych umów o udzielenie pożyczek MŚP w ramach działania 1.2 Zapewnienie dostępu do finansowania przedsiębiorczości nr/miesiąc/rok<sup>20</sup>**

**Tabela 2.** Zestawienie dokumentów potwierdzających ilość zawartych umów o udzielenie pożyczek MŚP w ramach działania 1.2 Zapewnienie dostępu do finansowania przedsiębiorczości

Lp	Nr dokumentu	Nazwa Beneficjenta ostatecznego MŚP	Data zawarcia umowy	Okres na który udzielono pożyczki w miesiącach	Kwota udzielonego wsparcia	Kwota wydatków kwalifikowalnych
1						
2						
3						
			Suma ogółem w PLN			

.....

(data i podpis głównego Księgowego)

.....

(data i podpis Kierownika jednostki)

**Zestawienie dokumentów potwierdzających ilość zawartych umów o udzielenie gwarancji MŚP w ramach działania 1.2 Zapewnienie dostępu do finansowania przedsiębiorczości nr/miesiąc/rok<sup>21</sup>**

**Tabela 3.** Zestawienie dokumentów potwierdzających ilość zawartych umów o udzielenie gwarancji MŚP w ramach działania 1.2 Zapewnienie dostępu do finansowania przedsiębiorczości

Lp	Nr dokumentu	Nazwa Beneficjenta ostatecznego MŚP	Data zawarcia umowy	Okres na który udzielono gwarancji w miesiącach	Kwota udzielonego wsparcia	Kwota wydatków kwalifikowalnych
1						
2						
3						
			Suma ogółem w PLN			

.....

(data i podpis głównego Księgowego)

.....

(data i podpis Kierownika jednostki)

<sup>20</sup> należy podać narastająco kolejny numer zestawienia/ miesiąc/ rok którego dotyczy sporządzone zestawienie

<sup>21</sup> należy podać narastająco kolejny numer zestawienia/ miesiąc/ rok którego dotyczy sporządzone zestawienie

INSTRUKCJA WYPEŁNIANIA SPRAWOZDANIA MERYTORYCZNEGO PRZEZ  
BENEFICJENTÓW DZIAŁANIA 1.2 ZAPEWNIENIE DOSTĘPU DO FINANSOWANIA  
PRZEDSIĘBIORCZOŚCI RPO WO 2007-2013

**1. Informacje dotyczące gospodarowania środkami funduszu**

Należy podać informację dotyczącą gospodarowania środkami funduszu w podziale na:

- **Stan środków funduszu** – obliczany jest według algorytmu stanowiącego sumę wydatków ogólnych i wygenerowanych odsetek pomniejszoną o zaangażowanie (aktywne pożyczki / poręczenia),
- **Ogólne** – należy wykazać kwotę dofinansowania przeznaczona na poręczenia/ pożyczki,
- **Wygenerowane odsetki w podziale na źródła** – należy wykazać kwotę odsetek uzyskanych w wyniku lokowania środków na rachunkach bankowych lub inwestowanych w papiery wartościowe emitowane przez Skarb Państwa, NBP lub jednostki samorządu terytorialnego, bądź inwestowane w jednostki uczestnictwa funduszy rynku pieniężnego, zgodnie z zapisami dokumentu przyjętego przez Radę Ministrów w dniu 3 lutego 2009 r. pn. Kierunki rozwoju funduszy pożyczkowych i doręczeniowych dla małych i średnich przedsiębiorstw w latach 2009-2013,
- **inne** – należy wykazać inne źródła będące podstawą do wygenerowania odsetek,
- **Zaangażowanie** – należy wykazać liczbę i wartość faktycznie wypłaconych środków z tytułu udzielonych pożyczek lub liczbę i wartość faktycznie udzielonych poręczeń.

**2. Informacje dotyczące wniosków o udzielenie poręczenia/ pożyczki rozpatrzonych w okresie sprawozdawczym**

- **Wnioski rozpatrzone** – należy podać sumę wniosków zaakceptowanych i odrzuconych w okresie sprawozdawczym,
- **Wnioski zaakceptowane** – należy podać ilość zaakceptowanych wniosków o udzielenie pożyczki/ poręczenia w okresie sprawozdawczym,
- **Wnioski odrzucone** – należy podać ilość odrzuconych wniosków o udzielenie pożyczki/ poręczenia w okresie sprawozdawczym.



### **3. Informacja dotycząca udzielonych poręczeń / pożyczek**

- **Poręczenia/ pożyczki udzielone od początku działania funduszu dokapitalizowanego w ramach RPO** – należy podać narastająco wartość i liczbę podpisanych umów poręczenia/ pożyczki od początku działania funduszu od ostatniego dnia, którego dotyczy sprawozdanie,
- **Poręczenia/ pożyczki udzielone w okresie sprawozdawczym** – należy podać wartość i liczbę podpisanych umów w okresie sprawozdawczym.

### **4. Informacje dotyczące poręczeń wypłaconych/ straconych pożyczek i dochodzonych od poręczeniobiorców/ pożyczkobiorców**

- **Informacje dotyczące poręczeń wypłaconych/ straconych pożyczek i dochodzonych od poręczeniobiorców/ pożyczkobiorców** – należy podać informację dotyczącą wartości oraz ilości wypłaconych poręczeń lub straconych pożyczek w oparciu o indywidualny regulamin udzielania poręczeń/ pożyczek oraz regulamin tworzenia rezerw.

### **5. Rodzaj poręczanego/ udzielanego zobowiązania**

Należy podać wartość oraz ilość udzielonych poręczeń/ pożyczek w okresie, którego dotyczy sprawozdanie w podziale na poszczególne rodzaje poręczeń/ pożyczek.

### **6. Sektor działania poręczeniobiorcy/ pożyczkobiorcy**

Należy podać informację dotyczącą sektora działalności poręczeniobiorcy/ pożyczkobiorcy zgodnie z dokumentami rejestrowymi Ewidencji Działalności Gospodarczej lub Krajowym Rejestrem Sądowym.

W pozycji *inne* należy wskazać sektor działalności poręczeniobiorcy/ pożyczkobiorcy nie wskazany powyżej.

### **7. Wartość pożyczek/ poręczenia**

Należy podać wartość oraz ilość pożyczek/ poręczeń udzielonych w okresie sprawozdawczym.

### **8. Liczba zatrudnionych w firmie pożyczkobiorcy/ poręczeniobiorcy**

Należy podać informację na temat struktury udzielonych poręczeń/ pożyczek w okresie sprawozdawczym według liczby zatrudnionych w firmie pożyczkobiorcy/ poręczeniobiorcy zgodnie z definicją zawartą w Załączniku I Rozporządzenia Komisji (WE) 800/2008 z dnia 6

sierpnia 2008 r. uznające niektóre rodzaje pomocy za zgodne ze wspólnym rynkiem w zastosowaniu art. 87 i 88 Traktatu (ogólne rozporządzenia w sprawie wyłączeń blokowych).

**9. Liczba bezpośrednio utworzonych nowych etatów w firmie pożyczkobiorcy/  
poręczeniobiorcy w wyniku realizacji inwestycji wspartej przez Fundusz**

Należy wskazać liczbę nowych etatów utworzonych przez pożyczkobiorcę/ poręczeniobiorcę w firmie w wyniku realizacji inwestycji wspartej przez fundusz.

UWAGA - wypełniając poszczególne punkty sprawozdania należy wskazać rodzaj i odbiorcę udzielonego wsparcia dokonując wyboru poprzez przekreślenie, np.: pożyczek/~~poręczeń~~ lub poręczeniobiorców/~~pożyczkobiorców~~.

## **Załącznik nr 3**

# **ZAŁĄCZNIK DO WNIOSKU KOŃCOWEGO**



UNIA EUROPEJSKA  
EUROPEJSKI FUNDUSZ  
ROZWOJU REGIONALNEGO



Opole, dn.

## OŚWIADCZENIE BENEFICJENTA

Nazwa beneficjenta:.....

Tytuł projektu:.....

Numer ewidencyjny wniosku:.....

Numer umowy/decyzji o dofinansowanie:.....

Data podpisania umowy/decyzji o dofinansowanie: .....

Całkowita wartość projektu:.....

Wartość dofinansowania:.....

Oświadczam, że w ramach realizowanego projektu nie została wykorzystana kwota dofinansowania w wysokości.....PLN z powodu.....

Ostateczna wartość dofinansowania wyniosła.....PLN.

Deklaruję, że nie będę występował do Instytucji Zarządzającej RPO WO 2007 – 2013 o niewykorzystaną kwotę dofinansowania.

.....

Podpis i pieczęć Beneficjenta

## **Załącznik nr 4**

# **WZÓR ZESTAWIENIA WSZYSTKICH DOKUMENTÓW KSIĘGOWYCH DOTYCZĄCYCH REALIZOWANEGO PROJEKTU**



**Zestawienie wszystkich dokumentów księgowych dotyczących realizowanego projektu**  
 (faktur i innych dokumentów o równoważnej wartości dowodowej)

Numer umowy/decyzji o dofinansowanie:.....

Tytuł projektu:.....

Lp.	Nr dokumentu	Data wystawienia dokumentu	Strony dokonujące operacji gospodarczej	Nazwa towaru lub usługi	Pozycja pod którą dokument został ujęty w ewidencji księgowej	Forma płatności wskazana na dowodzie zakupu	Nr dowodu potwierdzającego dokonanie płatności oraz data dokonania zapłaty	Kwota dokumentu brutto	Kwota wydatków kwalifikowalnych	Uwagi
1	2	3	4	5	6	7	8	9	10	11

## **Instrukcja do „Zestawienia wszystkich dokumentów księgowych dotyczących realizowanego projektu”**

W „Zestawieniu wszystkich dokumentów księgowych dotyczących realizowanego projektu” w kolejnych kolumnach należy podać:

- 1) kolejną liczbę wprowadzonego chronologicznie dokumentu księgowego. Dokumenty należy wprowadzać w kolejności chronologicznej, poczynając od dokumentu wystawionego najwcześniej.
- 2) numer dokumentu księgowego dotyczącego realizowanego projektu (np. nr faktury, nr rachunku),
- 3) datę wystawienia dokumentu księgowego ujętego w kolumnie nr 2,
- 4) strony dokonujące operacji gospodarczej, tj. nazwę sprzedającego i nabywającego wynikającą np. z faktury, z rachunku,
- 5) nazwę towaru lub usługi wynikającą z dokumentu księgowego. Należy podać nazwy wszystkich pozycji, nawet gdy dotyczą kosztów niekwalifikowalnych projektu. Pozycje, które nie dotyczą realizowanego projektu nie należy podawać. Jeżeli pozycje w dokumencie księgowym dotyczą jednego rodzaju asortymentu, możliwe jest podanie zbiorczej nazwy bez przepisywania wszystkich pozycji z dokumentu,
- 6) pozycję, pod którą dokument księgowy został ujęty w ewidencji księgowej,
- 7) formę płatności wskazaną na dowodzie zakupu, należy wpisać G – płatność gotówką, K – karta płatnicza, albo P – płatność przelewem bankowym,
- 8) numer dowodu potwierdzającego dokonanie płatności (np. nr wyciągu bankowego, nr KP), oraz datę dokonania zapłaty wynikającą z dowodu potwierdzającego dokonanie płatności,
- 9) kwotę dokumentu księgowego brutto,
- 10) kwotę wydatków kwalifikowalnych wynikających z dokumentu księgowego, jeśli VAT wynikający z faktury jest kwalifikowalny należy wpisać kwotę brutto wydatków kwalifikowalnych z faktury, jeśli VAT jest niekwalifikowalny należy wpisać kwotę netto wydatków kwalifikowalnych z faktury,
- 11) uwagi odnoszące się do dokonanych przez beneficjenta zapisów, podane wg uznania beneficjenta.

## **Załącznik nr 5**

**WYMIERZANIE KOREKT FINANSOWYCH  
ZA NARUSZENIA PRAWA ZAMÓWIEŃ  
PUBLICZNYCH ZWIĄZANE Z  
REALIZACJĄ PROJEKTÓW  
WSPÓŁFINANSOWANYCH ZE ŚRODKÓW  
FUNDUSZY UE  
ORAZ  
WSKAŹNIKI PROCENTOWE DO  
OBLICZENIA WARTOŚCI KOREKTY  
FINANSOWEJ ZA NARUSZENIA PRZY  
UDZIELANIU ZAMÓWIEŃ PUBLICZNYCH,  
WSPÓŁFINANSOWANYCH ZE ŚRODKÓW  
FUNDUSZY**



## **Wymierzanie korekt finansowych za naruszenia prawa zamówień publicznych związane z realizacją projektów współfinansowanych ze środków funduszy UE**

### **1. Cel dokumentu**

Celem niniejszego dokumentu jest ustalenie zasad wymierzania korekt finansowych za naruszenia przy udzielaniu zamówień publicznych, współfinansowanych ze środków funduszy UE w latach 2000 – 2006 oraz 2007 – 2013. Dokument ten został opracowany w oparciu o *Decyzję C (2013) 9527, w sprawie określenia i zatwierdzenia wytycznych w sprawie korekt finansowych nakładanych przez Komisję na wydatki finansowane przez Unię w ramach zarządzania dzielonego, w przypadku nieprzestrzegania przepisów dotyczących zamówień publicznych*<sup>22</sup>.

Stanowi on:

- instrukcję postępowania przeznaczoną dla instytucji odpowiedzialnych za nakładanie korekt finansowych (tzn. Instytucji Zarządzających lub instytucji, do których oddelegowane zostały kompetencje w tym zakresie), wykorzystywaną w procesie obliczania wartości nieprawidłowości, korekt finansowych i wartości wydatków niekwalifikowalnych;
- dokument pomocniczy dla Instytucji Audytowej (instytucji właściwej ds. kontroli weryfikacyjnej), który może być wykorzystywany w celu oszacowania poziomu błędów związanych z procedurami udzielania zamówień publicznych.

---

<sup>22</sup> COMMISSION DECISION of 19.12.2013 on the setting out and approval of the guidelines for determining financial corrections to be made by the Commission to expenditure financed by the Union under shared management, for non-compliance with the rules on public procurement C(2013) 9527 final.

## 2. Stosowanie dokumentu

Dokument ma zastosowanie do korekt finansowych związanych z nieprawidłowościami wykrytymi po dacie 31 maja 2014 r.

## 3. Naruszenie zasad zamówień publicznych

Niniejszy dokument dotyczy kwestii naruszeń w stosowaniu prawa unijnego w dziedzinie zamówień publicznych lub przepisów *Ustawy z 29 stycznia 2004 r. – Prawo zamówień publicznych* (tekst jednolity: Dz. U. z 2013 r. Nr 907, ze zm.), zwanej dalej „Pzp”.

Istotnym dla ustalenia zakresu naruszeń, do których stosuje się niniejszy dokument, jest ustalenie zakresu pojęcia „prawo unijne w dziedzinie zamówień publicznych”. Obejmuje ono przede wszystkim:

- ***Traktat o funkcjonowaniu Unii Europejskiej (TFUE)***

Traktat ustanawia szereg fundamentalnych zasad leżących u podstaw Unii Europejskiej, które odnoszą się także do zamówień publicznych.

W dziedzinie zamówień publicznych

do najważniejszych spośród owych fundamentalnych zasad należą:

- zakaz dyskryminacji ze względu na przynależność państwową (art. 18 TFUE),
- swobodny przepływ towarów oraz zakaz ograniczeń ilościowych w przywozie i wywozie, oraz wszelkich środków o skutku równoważnym (art. 28 i n. TFUE),
- swoboda prowadzenia działalności gospodarczej (art. 49 i n. TFUE),
- swoboda świadczenia usług (art. 56 i n. TFUE).

- **Dyrektywy UE dotyczące zamówień publicznych**

Obecnie obowiązującymi dyrektywami regulującymi rynek zamówień publicznych w Unii Europejskiej są<sup>23</sup>:

- *Dyrektywa 2004/18/WE Parlamentu Europejskiego i Rady z dnia 31 marca 2004 r. w sprawie koordynacji procedur udzielania zamówień publicznych na roboty budowlane, dostawy i usługi*<sup>24</sup>,

- *Dyrektywa 2004/17/WE Parlamentu Europejskiego i Rady z dnia 31 marca 2004 r. w sprawie koordynacji procedur udzielania zamówień przez podmioty działające w sektorach gospodarki wodnej, energetyki, transportu i usług pocztowych*<sup>25</sup>,

- *Dyrektywa Rady 89/665/EWG z dnia 21 grudnia 1989 r. w sprawie koordynacji przepisów ustawowych, wykonawczych i administracyjnych odnoszących się do stosowania procedur odwoławczych w zakresie udzielania zamówień publicznych na dostawy i roboty budowlane,*

---

<sup>23</sup> Wraz z aktami wykonawczymi oraz zmieniającymi

<sup>24</sup> Uchylona Dyrektywą Parlamentu Europejskiego i Rady 2014/24/UE z dnia 26 lutego 2014 r. (Termin implementacji dyrektywy do porządków prawnych państw członkowskich UE upływa 18 kwietnia 2016 r.)

<sup>25</sup> Uchylona Dyrektywą Parlamentu Europejskiego i Rady 2014/25/WE z dnia 26 lutego 2014 r. (Termin implementacji dyrektywy do porządków prawnych państw członkowskich UE upływa 18 kwietnia 2016 r.)

- *Dyrektywa Rady 92/13/EWG z dnia 25 lutego 1992 r. koordynująca przepisy ustawowe, wykonawcze i administracyjne odnoszące się do stosowania przepisów wspólnotowych w procedurach zamówień publicznych podmiotów działających w sektorach gospodarki wodnej, energetyki, transportu i telekomunikacji,*

- *Dyrektywa Parlamentu Europejskiego i Rady 2009/81/WE z dnia 13 lipca 2009 r. w sprawie koordynacji procedur udzielania niektórych zamówień na roboty budowlane, dostawy i usługi przez instytucje lub podmioty zamawiające w dziedzinach obronności i bezpieczeństwa i zmieniająca dyrektywy 2004/17/WE i 2004/18/WE.*

Jednocześnie należy podkreślić, że kontroli pod kątem zgodności z zasadami traktatowymi podlegają również zamówienia, do których nie mają zastosowania powyższe dyrektywy oraz zamówienia objęte nimi jedynie częściowo. Wskazówki dotyczące sposobu rozumienia zasad traktatowych odnośnie ww. zamówień należy rozumieć w świetle *Komunikatu Wyjaśniającego Komisji 2006/C 179/2 dotyczącego prawa wspólnotowego obowiązującego w dziedzinie udzielania zamówień, które nie są lub są jedynie częściowo objęte dyrektywami w sprawie zamówień publicznych.*

#### **4. Wysokość korekt finansowych**

Przy ustalaniu wysokości korekt finansowych za naruszenia przy stosowaniu prawa unijnego w dziedzinie zamówień publicznych lub stosowaniu przepisów Pzp należy brać pod uwagę, z jednej strony, rodzaj lub stopień naruszenia, z drugiej zaś skutki finansowe naruszenia dla wydatków ze środków funduszy UE.

Wysokość korekt finansowych powinna więc, co do zasady, odpowiadać wartości nieprawidłowości, którą zgodnie z definicją zawartą w art. 2 pkt 7 Rozporządzenia Rady (WE) nr 1083/2006 z dnia 11 lipca 2006 r. ustanawiającego przepisy ogólne dotyczące Europejskiego Funduszu Rozwoju Regionalnego, Europejskiego Funduszu Społecznego oraz Funduszu Spójności i uchylającego rozporządzenie (WE) nr 1260/1999, jest jakiegokolwiek naruszenie przepisu prawa wspólnotowego wynikające z działania lub zaniechania podmiotu gospodarczego, które powoduje lub mogłoby spowodować szkodę w budżecie ogólnym Unii Europejskiej przez finansowanie nieuzasadnionego wydatku. Oznacza to zarazem brak obowiązku nakładania korekt finansowych za naruszenia, które mają wyłącznie charakter formalny i nie wywołują lub nie mogłyby wywołać żadnych skutków finansowych.

## 5. Metody ustalenia wysokości korekty

Ustalenie wysokości korekty może następować na dwa sposoby: przez zastosowanie **metody dyferencyjnej** lub **metody wskaźnikowej**. Są to określenia umowne, przyjęte na potrzeby niniejszego dokumentu.

### a) Metoda dyferencyjna

W celu ustalenia istnienia oraz wielkości szkody z wykorzystaniem metody dyferencyjnej należy porównać wysokość rzeczywiście wydatkowanych (lub zakontraktowanych) środków na sfinansowanie zamówienia po zaistnieniu naruszenia ze stanem hipotetycznym, jaki by istniał, gdyby nie nastąpiło rozpatrywane naruszenie. Innymi słowy, należy uchwycić różnicę pomiędzy wysokością rzeczywistych wydatków ze środków funduszy UE po wystąpieniu naruszenia, a hipotetyczną wysokością takich wydatków w sytuacji, gdyby naruszenie nie miało miejsca. Zasadą powinna być konkretyzacja wysokości korekt finansowych. Konkretyzacja ta ma polegać na ustaleniu wysokości szkody na podstawie analizy dokumentacji postępowania o udzielenie zamówienia publicznego, w tym w szczególności ofert złożonych przez wykonawców. Powyższa analiza winna mieć przede wszystkim na celu indywidualne oszacowanie rozmiaru szkody spowodowanej ujawnionym naruszeniem.

#### **b) Metoda wskaźnikowa**

W przypadku nieprawidłowości związanych z procedurami udzielania zamówień publicznych skutki finansowe określonego naruszenia często są pośrednie lub rozproszone, a zatem trudne do oszacowania. Dlatego w przypadkach, gdy obliczenie konkretnego rozmiaru szkody wywołanej naruszeniem jest trudne, czy wręcz niemożliwe, dla ustalenia wysokości korekty posłużyć się należy metodą wskaźnikową. Stosując tę metodę wysokość korekty oblicza się jako iloczyn wskaźnika procentowego nałożonej korekty, wskaźnika procentowego współfinansowania ze środków funduszy UE i wysokości faktycznych wydatków kwalifikowanych dla danego zamówienia, według wzoru:

$$Wk = W\% \times Wkw. \times Wś$$

gdzie:

Wk – wysokość korekty finansowej;

Wkw. – wysokość faktycznych wydatków kwalifikowanych dla danego zamówienia;

Wś – procentowa wysokość współfinansowania ze środków funduszy UE;

W% – wskaźnik procentowy nałożonej korekty.

Metodą określenia finansowego wymiaru nieprawidłowości jest pomniejszenie wydatków kwalifikowalnych w ramach projektu lub kontraktu obciążonego nieprawidłowością o wartość procentową, wskazaną we właściwej tabeli, stanowiącej załącznik do niniejszego dokumentu. Pomniejszenie wydatków kwalifikowalnych skutkować powinno proporcjonalnym pomniejszeniem kwoty dofinansowania pochodzącego z funduszy UE. Otrzymana w wyniku przeprowadzenia powyższego działania kwota stanowi wartość korekty finansowej kompensującej domniemaną szkodę dla budżetu UE.

Użyty w powyższym wzorze wskaźnik procentowy nałożonej korekty wyraża abstrakcyjny i uśredniony stopień „szkodliwości” określonego typu naruszenia. Wskaźnik procentowy przyjmuje się w wysokości i na warunkach określonych w załączniku do niniejszego dokumentu. Zawarte w załączniku tabele zawierające kategorie nieprawidłowości oraz odpowiadające im wskaźniki procentowe służące obliczaniu wartości korekty finansowej są, na tyle na ile jest to możliwe, wyczerpujące. Jeżeli jednak stwierdzona nieprawidłowość nie została uwzględniona w tabeli właściwej dla danego zamówienia, należy przyjąć wskaźnik procentowy odpowiadający najbliższej rodzajowo kategorii naruszenia zawartej w tej tabeli.

Przedstawione w załączonych tabelach wskaźniki procentowe mogą być obniżane jedynie w przypadku wskazanych w tych tabelach kategorii, które w kolumnie *Uwagi* zawierają informację o możliwości stopniowania korekty w zależności od wagi nieprawidłowości. Wskaźniki procentowe nie mogą być obniżane w przypadku kategorii, dla których wskazano jedną stawkę procentową bez możliwości jej obniżania. Obniżenie korekty powinno być każdorazowo rozpatrywane indywidualnie w odniesieniu do konkretnego zamówienia, biorąc pod uwagę wszystkie okoliczności mogące mieć wpływ na naruszenie zasad konkurencyjności, przejrzystości, równego traktowania i niedyskryminacji. Do przesłanek, które nie powinny stanowić podstawy do obniżenia korekty należą przykładowo następujące okoliczności<sup>26</sup>:

- brak protestów/ odwołań wniesionych przez oferentów;
- liczba ofert/wniosków o dopuszczenie do udziału w postępowaniu złożonych w ramach danego postępowania;
- fakt, że zamawiający nie odrzucił żadnej oferty w wyniku oceny zgodności z danym wymogiem;
- żaden oferent nie został wykluczony i żadne oferty nie zostały odrzucone;
- wartość elementów zamówienia dotkniętych naruszeniem.

---

<sup>26</sup> Ustalenie nr 12 Audytu Komisji Europejskiej przeprowadzonego w dniach 21-25 listopada 2011 r. misja nr 2011/PL/REGIO/J4/1038/1

W przypadku zamówień, które nie są objęte lub są objęte jedynie częściowo dyrektywami należy wziąć pod uwagę transgraniczny charakter zamówienia, tj. rozważyć kwestię, czy dane zamówienie może stać się przedmiotem zainteresowania podmiotów mających siedzibę w innych państwach członkowskich. Podkreślenia wymaga, że zgodnie z opiniami wyrażanymi w raportach Komisji Europejskiej, poziom korekty nie może zostać obniżony w przypadku znaczącego naruszenia konkurencyjności. Ponadto przy analizowaniu wagi konkretnych nieprawidłowości należy brać pod uwagę dotychczasowe orzecznictwo Trybunału Sprawiedliwości Unii Europejskiej. Korektę finansową w wysokości 100% można zastosować w najpoważniejszych przypadkach, kiedy nieprawidłowość działa na korzyść pewnych oferentów lub kandydatów albo kiedy nieprawidłowość ma związek z przypadkiem np. oszustwa stwierdzonego przez właściwy organ sądowy lub administracyjny.

Procentową wysokość kwoty współfinansowania ze środków funduszy UE określa się mając na uwadze rzeczywisty, a nie planowany, rozmiar środków wydatkowanych na sfinansowanie danego zamówienia.

W przypadku wykrycia w postępowaniu o udzielenie zamówienia publicznego dwóch lub większej ilości przypadków niezastosowania zasad zamówień publicznych, należy zastosować korektę finansową o największej wartości procentowej.

Ostateczna decyzja co do wysokości zastosowanego wskaźnika korekty należy do instytucji odpowiedzialnych za nakładanie korekt finansowych.



## Załącznik

### **Wskaźniki procentowe do obliczenia wartości korekty finansowej za naruszenia przy udzielaniu zamówień publicznych, współfinansowanych ze środków funduszy UE**

1. Wskaźnik procentowy W%, stosowany dla obliczenia wysokości korekty finansowej dla zamówień publicznych, które są w całości objęte dyrektywą 2004/18/WE lub 2004/17/WE, określa się według tabeli 1.
2. Wskaźnik procentowy W%, stosowany dla obliczenia wysokości korekty finansowej dla zamówień publicznych, które nie są objęte dyrektywą 2004/18/WE lub 2004/17/WE, lub są objęte nimi jedynie częściowo, określa się według tabeli 2.
3. Przez zamówienia, które są jedynie częściowo objęte dyrektywą 2004/18/WE lub 2004/17/WE rozumie się zamówienia na usługi wskazane w załączniku II B do dyrektywy 2004/18/WE oraz w załączniku XVII B do dyrektywy 2004/17/WE, opiewające na kwoty przekraczające wartości progowe, od których zastosowanie mają wymienione dyrektywy.
4. Przez zamówienia, które nie są objęte dyrektywą 2004/18/WE lub 2004/17/WE rozumie się zamówienia opiewające na kwoty nieprzekraczające wartości progowych, od których zastosowanie mają wymienione dyrektywy.
5. Wskaźnik procentowy W%, stosowany dla obliczenia wysokości korekty finansowej dla zamówień udzielanych przez beneficjentów, którzy na mocy art. 3 lub 4 pkt 3 lit. g), h), i), oraz pkt 8, pkt 8 a), pkt 8 b) nie są zobowiązani do stosowania ustawy Prawo zamówień publicznych, określa się według tabeli 3.
6. Objaśnienie niektórych skrótów:
  - 1) UPUE – Urząd Publikacji Unii Europejskiej,
  - 2) BZP – Biuletyn Zamówień Publicznych,
  - 3) Pzp – Ustawa z dnia 29 stycznia 2004 r. - Prawo zamówień publicznych (tekst jednolity: Dz. U. z 2013, Nr 907 ze zm.).
7. Poniższe tabele zostały opracowane wg. stanu prawnego obowiązującego na dzień 16 maja 2014 r.

**Tabela 1.**

Lp.	Kategoria nieprawidłowości	Kwalifikacja prawna oraz opis nieprawidłowości	W%	Uwagi
1.	Niedopełnienie obowiązku przekazania ogłoszenia o zamówieniu do UPUE	<p>1.Przetarg nieograniczony -                      Naruszenie art. 40 ust. 3 Pzp, poprzez niedopełnienie obowiązku przekazania ogłoszenia o zamówieniu UPUE, przy jednoczesnym niezamieszczeniu ogłoszenia o zamówieniu w BZP i niezapewnieniu odpowiedniego poziomu upublicznienia, które umożliwiłoby oferentom z innych państw członkowskich zapoznanie się z ogłoszeniem, tj. przykładowo na żaden z poniższych sposobów:                      - na stronie internetowej zamawiającego,                      - na ogólnodostępnym portalu przeznaczonym do publikacji ogłoszeń o zamówieniach,                      - w dzienniku lub czasopiśmie o zasięgu ogólnopolskim.</p> <p>2.Przetarg ograniczony -                      Naruszenie art. 40 ust. 3 w zw. z art. 48 Pzp, poprzez niedopełnienie obowiązku przekazania ogłoszenia o zamówieniu UPUE, przy jednoczesnym niezamieszczeniu ogłoszenia o zamówieniu w BZP i niezapewnieniu odpowiedniego poziomu upublicznienia, które umożliwiłoby oferentom z innych państw członkowskich zapoznanie się z ogłoszeniem, tj. przykładowo na żaden z poniższych sposobów:                      - na stronie internetowej zamawiającego,                      - na ogólnodostępnym portalu przeznaczonym do publikacji ogłoszeń o zamówieniach,                      - w dzienniku lub czasopiśmie o zasięgu ogólnopolskim.</p> <p>3.Negocjacje z ogłoszeniem -                      Naruszenie art. 40 ust. 3 w zw. z art. 56 ust. 1 Pzp, poprzez niedopełnienie obowiązku przekazania ogłoszenia o zamówieniu UPUE, przy jednoczesnym niezamieszczeniu ogłoszenia o zamówieniu w BZP i niezapewnieniu odpowiedniego poziomu upublicznienia, które umożliwiłoby oferentom z</p>	100%	

Lp.	Kategoria nieprawidłowości	Kwalifikacja prawna oraz opis nieprawidłowości	W%	Uwagi
		<p>innych państw członkowskich zapoznanie się z ogłoszeniem tj. przykładowo na żaden z poniższych sposobów:</p> <ul style="list-style-type: none"> <li>- na stronie internetowej zamawiającego,</li> <li>- na ogólnodostępnym portalu przeznaczonym do publikacji ogłoszeń o zamówieniach,</li> <li>- w dzienniku lub czasopiśmie o zasięgu ogólnopolskim.</li> </ul> <p>4.Dialog konkurencyjny -                      Naruszenie art. 40 ust. 3 w zw. z art. 60c ust. 1, poprzez niedopełnienie obowiązku przekazania ogłoszenia o zamówieniu UPUE, przy jednoczesnym niezamieszczeniu ogłoszenia o zamówieniu w BZP i niezapewnieniu odpowiedniego poziomu upublicznienia, które umożliwiłoby oferentom z innych państw członkowskich zapoznanie się z ogłoszeniem tj. przykładowo na żaden z poniższych sposobów:</p> <ul style="list-style-type: none"> <li>- na stronie internetowej zamawiającego,</li> <li>- na ogólnodostępnym portalu przeznaczonym do publikacji ogłoszeń o zamówieniach,</li> <li>- w dzienniku lub czasopiśmie o zasięgu ogólnopolskim.</li> </ul> <p>5.Punkty 1 – 4 stosuje się odpowiednio do wymienionych w tych punktach przypadków naruszeń powołanych przepisów w powiązaniu z naruszeniem art. 32 ust. 2 i 4, z zastrzeżeniem art. 6a Pzp, tj. poprzez podział zamówienia na części lub zaniżenie jego wartości, który powoduje że wartość zamówienia jest mniejsza niż kwoty określone w przepisach wydanych na podstawie art. 11 ust. 8.</p> <p>6.Stosuje się odpowiednio do przypadków niezastosowania ustawy Pzp pomimo takiego obowiązku.</p>		

Lp.	Kategoria nieprawidłowości	Kwalifikacja prawna oraz opis nieprawidłowości	W%	Uwagi
2.	Niedopełnienie obowiązku przekazania ogłoszenia o zamówieniu do UPUE, przy jednoczesnym zapewnieniu „odpowiedniego poziomu upublicznienia” ogłoszenia	<p>1.Przetarg nieograniczony -                      Naruszenie art. 40 ust. 3 Pzp, poprzez niedopełnienie obowiązku przekazania ogłoszenia o zamówieniu UPUE, przy jednoczesnym zamieszczeniu ogłoszenia o zamówieniu w BZP lub zapewnieniu odpowiedniego poziomu upublicznienia, które umożliwiłoby oferentom z innych państw członkowskich zapoznanie się z ogłoszeniem, tj. przykładowo przynajmniej na jeden z poniższych sposobów:                      - na stronie internetowej zamawiającego,                      - na ogólnodostępnym portalu przeznaczonym do publikacji ogłoszeń o zamówieniach,                      - w dzienniku lub czasopiśmie o zasięgu ogólnopolskim.</p> <p>2.Przetarg ograniczony -                      Naruszenie art. 40 ust. 3 w zw. z art. 48 Pzp, poprzez niedopełnienie obowiązku przekazania ogłoszenia o zamówieniu UPUE, przy jednoczesnym zamieszczeniu ogłoszenia o zamówieniu w BZP lub zapewnieniu odpowiedniego poziomu upublicznienia, które umożliwiłoby oferentom z innych państw członkowskich zapoznanie się z ogłoszeniem tj. przykładowo przynajmniej na jeden z poniższych sposobów:                      - na stronie internetowej zamawiającego,                      - na ogólnodostępnym portalu przeznaczonym do publikacji ogłoszeń o zamówieniach,                      - w dzienniku lub czasopiśmie o zasięgu ogólnopolskim.</p> <p>3.Negocjacje z ogłoszeniem -                      Naruszenie art. 40 ust. 3 w zw. z art. 56 Pzp, poprzez niedopełnienie obowiązku przekazania ogłoszenia o zamówieniu UPUE, przy jednoczesnym zamieszczeniu ogłoszenia o zamówieniu w BZP lub zapewnieniu odpowiedniego poziomu upublicznienia, które umożliwiłoby oferentom z innych państw członkowskich zapoznanie się z ogłoszeniem tj. przykładowo przynajmniej na jeden z poniższych sposobów:</p>	25%	

Lp.	Kategoria nieprawidłowości	Kwalifikacja prawna oraz opis nieprawidłowości	W%	Uwagi
		<p>- na stronie internetowej zamawiającego,                      - na ogólnodostępnym portalu przeznaczonym do publikacji ogłoszeń o zamówieniach,                      - w dzienniku lub czasopiśmie o zasięgu ogólnopolskim.</p> <p>4.Dialog konkurencyjny -                      Naruszenie art. 40 ust. 3 w zw. z art. 60c ust. 1 Pzp, poprzez niedopełnienie obowiązku przekazania ogłoszenia o zamówieniu UPUE, przy jednoczesnym zamieszczeniu ogłoszenia o zamówieniu w BZP lub zapewnieniu odpowiedniego poziomu upublicznienia, które umożliwiłoby oferentom z innych państw członkowskich zapoznanie się z ogłoszeniem tj. przykładowo przynajmniej na jeden z poniższych sposobów:                      - na stronie internetowej zamawiającego,                      - na ogólnodostępnym portalu przeznaczonym do publikacji ogłoszeń o zamówieniach,                      - w dzienniku lub czasopiśmie o zasięgu ogólnopolskim.</p> <p>5.Punkty 1 – 4 stosuje się odpowiednio do wymienionych w tych punktach przypadków naruszeń powołanych przepisów w powiązaniu z naruszeniem art. 32 ust. 2 i 4, z zastrzeżeniem art. 6a Pzp, tj. poprzez podział zamówienia na części lub zaniżenie jego wartości, który powoduje że wartość zamówienia jest mniejsza niż kwoty określone w przepisach wydanych na podstawie art. 11 ust. 8.</p>		

Lp.	Kategoria nieprawidłowości	Kwalifikacja prawna oraz opis nieprawidłowości	W%	Uwagi
3.	Niedopełnienie obowiązku przekazania ogłoszenia o konkursie do UPUE	Naruszenie art. 115 ust. 4 Pzp, poprzez niedopełnienie obowiązku przekazania ogłoszenia o konkursie UPUE, przy jednoczesnym niezamieszczeniu ogłoszenia o konkursie w BZP i niezapewnieniu odpowiedniego poziomu upublicznienia, które umożliwiłoby uczestnikom z innych państw członkowskich zapoznanie się z ogłoszeniem, tj. przykładowo na żaden z poniższych sposobów: - na stronie internetowej zamawiającego, - na ogólnodostępnym portalu przeznaczonym do publikacji ogłoszeń o zamówieniach, - w dzienniku lub czasopiśmie o zasięgu ogólnopolskim.	100%	
4.	Niedopełnienie obowiązku przekazania ogłoszenia o konkursie do UPUE, przy jednoczesnym zapewnieniu „odpowiedniego poziomu upublicznienia” ogłoszenia	Naruszenie art. 115 ust. 4 Pzp, poprzez niedopełnienie obowiązku przekazania ogłoszenia o konkursie UPUE, przy jednoczesnym zamieszczeniu ogłoszenia o konkursie w BZP lub zapewnieniu odpowiedniego poziomu upublicznienia, które umożliwiłoby uczestnikom z innych państw członkowskich zapoznanie się z ogłoszeniem, tj. przykładowo przynajmniej na jeden z poniższych sposobów: - na stronie internetowej zamawiającego, - na ogólnodostępnym portalu przeznaczonym do publikacji ogłoszeń o zamówieniach, - w dzienniku lub czasopiśmie o zasięgu ogólnopolskim.	25%	
5.	Bezprawne udzielenie zamówienia w trybie negocjacji z ogłoszeniem	Naruszenie art. 55 ust.1 Pzp, poprzez udzielenie zamówienia w trybie negocjacji z ogłoszeniem bez zachowania ustawowych przesłanek zastosowania tego trybu.	25%	Wysokość korekty może zostać obniżona do 10% lub 5% w zależności od wagi nieprawidłowości.
6.	Bezprawne udzielenie zamówienia w dziedzinie obronności i bezpieczeństwa w trybie	Naruszenie art. 131h ust. 3, art. 131 ust. 5, lub art. 131 h ust. 6 Pzp, poprzez udzielenie zamówienia odpowiednio w trybie dialogu konkurencyjnego, negocjacji bez ogłoszenia lub zamówienia z wolnej ręki, bez zachowania ustawowych przesłanek zastosowania tych trybów.	100%	Wysokość korekty może zostać obniżona do 25%, 10% lub 5% w zależności od wagi nieprawidłowości.

Lp.	Kategoria nieprawidłowości	Kwalifikacja prawna oraz opis nieprawidłowości	W%	Uwagi
	negocjacji bez ogłoszenia, dialogu konkurencyjnego lub zamówienia z wolnej ręki			
7.	Bezprawne udzielenie zamówienia w trybie negocjacji bez ogłoszenia lub zamówienia z wolnej ręki	Naruszenie art. 62 ust. 1 lub art. 67 ust. 1 Pzp, lub art. 134 ust. 5 i 6, lub art. 70 Pzp, poprzez udzielenie zamówienia odpowiednio w trybie negocjacji bez ogłoszenia lub zamówienia z wolnej ręki, lub zapytania o cenę bez zachowania ustawowych przesłanek zastosowania tych trybów, z zastrzeżeniem postanowień lp. 8 i lp.9.	100%	
8.	Bezprawne udzielenie zamówień dodatkowych lub uzupełniających w trybie zamówienia z wolnej ręki	Naruszenie art. 67 ust. 1 pkt 5, 6 i 7 lub art. 134 ust. 6 pkt 3 i 4 Pzp, poprzez udzielenie bez zachowania ustawowych przesłanek udzielenia zamówień dodatkowych lub uzupełniających, z zastrzeżeniem lp.9.	100%	Za podstawę obliczenia korekty przyjmuje się część środków funduszy UE przekazanych na sfinansowanie zamówień dodatkowych lub uzupełniających. Jeżeli wartość zamówień dodatkowych lub uzupełniających nie przekracza progów określonych w dyrektywach zastosowanie ma Tabela 2.
9.	Udzielenie w trybie zamówienia z wolnej ręki zamówień dodatkowych lub uzupełniających, których wartość przekracza 20% lub 50% wartości zamówienia realizowanego	1.Naruszenie art. 67 ust. 1 pkt 5 i 6 Pzp, poprzez udzielenie zamówień dodatkowych lub uzupełniających o łącznej wartości przekraczającej 50% wartości zamówienia podstawowego (realizowanego) w odniesieniu do usług lub robót budowlanych z zachowaniem pozostałych ustawowych przesłanek stosowania trybu zamówienia z wolnej ręki. 2.Naruszenie art. 67 ust. 1 pkt 7 Pzp, poprzez udzielenie zamówień dodatkowych lub uzupełniających o łącznej wartości przekraczającej 20% wartości zamówienia podstawowego (realizowanego) w odniesieniu do	100%	Za podstawę obliczenia korekty przyjmuje się część środków funduszy UE przekazanych na sfinansowanie zamówień dodatkowych lub uzupełniających, która przekracza 20% lub 50% wartości zamówienia realizowanego.

Lp.	Kategoria nieprawidłowości	Kwalifikacja prawna oraz opis nieprawidłowości	W%	Uwagi
		dostaw z zachowaniem pozostałych ustawowych przesłanek stosowania trybu zamówienia z wolnej ręki. 3.Naruszenie art. 134 ust. 6 pkt 3 Pzp, poprzez udzielenie zamówień uzupełniających o łącznej wartości przekraczającej 50% wartości zamówienia podstawowego (realizowanego) w odniesieniu do robót budowlanych z zachowaniem pozostałych przesłanek stosowania trybu z wolnej ręki. 4.Naruszenie art. 134 ust. 6 pkt 4 Pzp, poprzez udzielenie zamówień uzupełniających o łącznej wartości przekraczającej 50% wartości zamówienia podstawowego (realizowanego) w odniesieniu do dostaw z zachowaniem pozostałych przesłanek stosowania trybu z wolnej ręki.		
10.	Konflikt interesów	Naruszenie art. 17 ust.1 lub ust. 2 Pzp, poprzez zaniechanie obowiązku wyłączenia z postępowania osób, wobec których istnieją wątpliwości co do ich bezstronności i obiektywizmu lub poprzez złożenie fałszywego oświadczenia o braku istnienia podstaw do wykluczenia.	100%	
11.	Brak pełnej informacji o warunkach udziału w postępowaniu oraz kryteriach oceny ofert	1.Przetarg nieograniczony Naruszenie art. 41 pkt 7 i 9 , w zw. z art. 22 ust. 3 Pzp, poprzez brak zamieszczenia w ogłoszeniu o zamówieniu przekazanym UPUE informacji o warunkach udziału w postępowaniu oraz opisu sposobu dokonywania oceny spełniania tych warunków, opisu kryteriów wyboru oferty wraz z podaniem ich znaczenia i sposobu oceny ofert i/albo art. 36 ust. 1 pkt 5, 6 i 13 Pzp poprzez brak zamieszczenia w SIWZ informacji o warunkach udziału w postępowaniu oraz opisu sposobu dokonywania oceny spełniania tych warunków, kryteriów oceny ofert i ich znaczenia, wykazu oświadczeń lub dokumentów, jakie mają dostarczyć wykonawcy w celu potwierdzania spełniania warunków udziału w postępowaniu.  2.Przetarg ograniczony, negocjacje z ogłoszeniem i dialog konkurencyjny Naruszenie art. 48 ust. 2 pkt 6, 7 i 10 Pzp, poprzez brak zamieszczenia w ogłoszeniu o zamówieniu przekazanym UPUE informacji o warunkach	25%	Wysokość korekty może zostać obniżona do 10 % lub 5 % w zależności od wagi nieprawidłowości.



Lp.	Kategoria nieprawidłowości	Kwalifikacja prawna oraz opis nieprawidłowości	W%	Uwagi
		udziału w postępowaniu wraz z podaniem ich znaczenia oraz opisu sposobu dokonywania oceny spełniania tych warunków, kryteriów oceny ofert i ich znaczenia, oświadczeń lub dokumentów jakie mają dostarczyć wykonawcy w celu potwierdzenia spełnienia warunków udziału w postępowaniu i/albo art. 36 ust.1 pkt 13 Pzp, poprzez brak zamieszczenia w SIWZ opisu kryteriów, którymi zamawiający będzie się kierował przy wyborze oferty, wraz z podaniem znaczenia tych kryteriów i sposobu oceny ofert.		
12.	Niewłaściwe stosowanie kryteriów oceny ofert	Naruszenie art. 91 ust. 1 Pzp, poprzez wybór oferty na podstawie innych kryteriów oceny ofert, niż określone w SIWZ.	25%	Wysokość korekty może zostać obniżona do 10% lub 5% w zależności od wagi nieprawidłowości.
13.	Niewłaściwe stosowanie kryteriów oceny ofert	Naruszenie art. 91 ust. 3 Pzp, poprzez stosowanie kryteriów oceny ofert dotyczących właściwości wykonawcy, w szczególności jego wiarygodności ekonomicznej, technicznej lub finansowej.	25%	Wysokość korekty może zostać obniżona do 10% lub 5% w zależności od wagi nieprawidłowości.
14.	Ustalenie krótszych niż ustawowe terminów składania ofert lub wniosków o dopuszczenie do udziału w postępowaniu	<p>1.Przetarg nieograniczony - Naruszenie art. 43 ust. 2 lub ust. 3 Pzp, poprzez ustalenie terminów składania ofert krótszych niż terminy ustawowe.</p> <p>2.Przetarg ograniczony – Naruszenie art. 49 ust. 2 lub ust. 3, art. 52 lub art.134 Pzp, poprzez ustalenie terminów składania wniosków o dopuszczenie do udziału w postępowaniu lub terminów składania ofert krótszych niż terminy ustawowe.</p> <p>3.Negocjacje z ogłoszeniem – Naruszenie art. 49 w zw. z art. 56, lub art. 134 Pzp, poprzez ustalenie terminów składania wniosków o dopuszczenie do udziału w postępowaniu krótszych niż terminy ustawowe.</p> <p>4.Dialog konkurencyjny – Naruszenie art. 49 w zw. z art. 60 c Pzp, poprzez ustalenie terminów składania wniosków o dopuszczenie do udziału w postępowaniu krótszych niż terminy ustawowe.</p>	25% 10% 5%	25% w przypadku gdy skrócenie terminu $\geq$ 50% terminu ustawowego 10% w przypadku gdy skrócenie terminu $\geq$ 30% terminu ustawowego 5% - w pozostałych przypadkach. (wysokość 5% korekty może zostać obniżona do poziomu minimalnie 2% w przypadku, gdy ze względu na wagę nieprawidłowości korekta 5% jest niewspółmierna).

Lp.	Kategoria nieprawidłowości	Kwalifikacja prawna oraz opis nieprawidłowości	W%	Uwagi
15.	Ustalenie krótszych niż ustawowe terminów w przypadku wprowadzania istotnych zmian treści ogłoszenia o zamówieniu	Naruszenie art. 12 a lub 134 ust.3a Pzp polegające na uchybieniu terminom określonym w tych przepisach, w przypadku zmiany istotnych elementów ogłoszenia.	25% 10% 5%	25% w przypadku gdy skrócenie terminu $\geq$ 50% terminu ustawowego 10% w przypadku gdy skrócenie terminu $\geq$ 30% terminu ustawowego 5% - w pozostałych przypadkach (wysokość 5% korekty może zostać obniżona do poziomu minimalnie 2% w przypadku, gdy ze względu na wagę nieprawidłowości korekta 5% jest niewspółmierna).
16	Niedozwolona modyfikacja treści SIWZ	Naruszenie art. 38 ust. 4, 4a, 4b Pzp, poprzez modyfikację treści SIWZ po upływie terminu składania ofert lub wniosków o dopuszczenie do udziału w postępowaniu albo przed upływem terminu składania ofert lub wniosków o dopuszczenie do udziału w postępowaniu bez wymaganej zmiany ogłoszenia; z zastrzeżeniem lp. 17.	25%	Wysokość korekty może zostać obniżona do 10% lub 5% w zależności od wagi nieprawidłowości.
17.	Niedozwolona modyfikacja treści SIWZ	Naruszenie art. 38 ust. 4a Pzp, poprzez modyfikację treści SIWZ w zakresie zmiany terminów bez wymaganej zmiany ogłoszenia.	10%	Wysokość korekty może zostać obniżona do 5 % w zależności od wagi nieprawidłowości.

Lp.	Kategoria nieprawidłowości	Kwalifikacja prawna oraz opis nieprawidłowości	W%	Uwagi
18.	Niedopełnienie obowiązków związanych z udostępnianiem SIWZ	<p>1.Naruszenie art. 42 ust. 1 Pzp poprzez nieudostępnienie SIWZ na stronie internetowej od dnia zamieszczenia ogłoszenia o zamówieniu do upływu terminu składania ofert.</p> <p>2.Naruszenie art. 51 ust. 4, art. 57 ust. 5, art. 60e ust. 3, art. 64 ust. 3 Pzp poprzez nieprzekazanie wykonawcom SIWZ wraz z zaproszeniem do składania ofert.</p>	25% 10% 5%	<p>25% w przypadku, gdy czas na zapoznanie się wykonawcy z dokumentacją został skrócony do mniej niż 50% terminu przewidzianego ustawą na składanie ofert.</p> <p>10% w przypadku, gdy czas na zapoznanie się z dokumentacją został skrócony do mniej niż 60% terminu przewidzianego ustawą na składanie ofert.</p> <p>5% w przypadku, gdy czas na zapoznanie się z dokumentacją został skrócony do mniej niż 80% terminu przewidzianego ustawą na składanie ofert.</p> <p>W przypadku opisanym w pkt. 2. korekty nie nakłada się, gdy zamawiający udostępnił SIWZ na stronie internetowej informując o tym wykonawców w momencie zaproszenia do składania ofert lub/i w ogłoszeniu o zamówieniu.</p>
19.	Określenie dyskryminacyjnych warunków udziału w postępowaniu lub	1.Naruszenie art. 7 ust. 1, w zw. z art. 22 ust. 4 Pzp, poprzez dokonanie opisu sposobu oceny spełniania warunków udziału w postępowaniu o udzielenie zamówienia w sposób, który mógłby utrudniać uczciwą konkurencję oraz nie	25%	Wysokość korekty może zostać obniżona do 10% lub 5% w zależności od wagi

Lp.	Kategoria nieprawidłowości	Kwalifikacja prawna oraz opis nieprawidłowości	W%	Uwagi
	kryteriów oceny ofert	zapewnia równego traktowania wykonawców.  2.Naruszenie art. 7 ust. 1, w zw. z art. 91 ust. 2 Pzp, poprzez określenie kryteriów oceny ofert w sposób, który mógłby utrudniać uczciwą konkurencję oraz nie zapewnia równego traktowania wykonawców.		nieprawidłowości.
20.	Nieprawidłowości w zakresie oświadczeń i dokumentów wymaganych od wykonawców	Naruszenie art. 25 ust. 1 Pzp, poprzez żądanie od wykonawców oświadczeń lub dokumentów, które nie są niezbędne do przeprowadzenia postępowania.	5%	
21.	Dyskryminacyjny opis przedmiotu zamówienia	1.Naruszenie art. 29 ust. 2 Pzp, poprzez opisanie przedmiotu zamówienia w sposób, który mógłby utrudniać uczciwą konkurencję.  2.Naruszenie art. 29 ust. 3 Pzp, poprzez opisanie przedmiotu zamówienia przez wskazanie znaków towarowych, patentów lub pochodzenia bez zachowania przesłanek określonych w tym przepisie.  3.Naruszenie art. 30 ust. 2, 3 i 4 Pzp, poprzez opisanie przedmiotu zamówienia za pomocą norm, aprobat, specyfikacji technicznych i systemów odniesienia bez dopuszczenia rozwiązań równoważnych lub z naruszeniem ustawowej kolejności.	25%	Wysokość korekty może zostać obniżona do 10% lub 5% w zależności od wagi nieprawidłowości.
22.	Niejednoznaczny opis przedmiotu zamówienia	Naruszenie art. 29 ust. 1 Pzp, poprzez opisanie przedmiotu zamówienia w sposób niejednoznaczny i niewyczerpujący, za pomocą niedostatecznie dokładnych i niezrozumiałych określeń, nieuwzględniający wszystkich wymagań i okoliczności mogących mieć wpływ na sporządzenie oferty.	10%	Wysokość korekty może zostać obniżona do 5% w zależności od wagi nieprawidłowości.

Lp.	Kategoria nieprawidłowości	Kwalifikacja prawna oraz opis nieprawidłowości	W%	Uwagi
23.	Ograniczenie kręgu potencjalnych wykonawców	<p>1.Przetarg ograniczony, negocjacje z ogłoszeniem, dialog konkurencyjny – Naruszenie art. 51 ust. 1 z zastrzeżeniem art. 51 ust. 3, art. 57 ust. 2 z zastrzeżeniem art. 57 ust. 4 i art. 60 d ust. 2 z zastrzeżeniem art. 60 d ust. 4 Pzp, poprzez zaproszenie do składania ofert mniejszej liczby wykonawców niż minimalna liczba przewidziana w ustawie.</p> <p>2.Negocjacje bez ogłoszenia – Naruszenie art. 63 ust. 3 Pzp, poprzez zaproszenie do negocjacji mniejszej liczby wykonawców, niż minimalna liczba przewidziana w ustawie.</p>	25%	Wysokość korekty może zostać obniżona do 10% lub 5% w zależności od wagi nieprawidłowości.
24.	Ograniczenie kręgu potencjalnych wykonawców	Naruszenie art. 106 ust.1 oraz art. 108 ust. 1 Pzp, poprzez uniemożliwienie składania ofert orientacyjnych wykonawcom niedopuszczonym dotychczas do udziału w dynamicznym systemie zakupów lub uniemożliwienie wykonawcom dopuszczonym do udziału w dynamicznym systemie zakupów złożenia ofert w postępowaniu o udzielenie zamówienia prowadzonym w ramach tego systemu.	25%	Wysokość korekty może zostać obniżona do 10% lub 5% w zależności od wagi nieprawidłowości.
25.	Prowadzenie negocjacji dotyczących treści oferty	Naruszenie art. 87 Pzp, poprzez dokonywanie w toku badania i oceny ofert istotnych zmian w treści oferty oraz zmian wymagań zawartych w SIWZ w drodze negocjacji między zamawiającym a wykonawcą.	25%	Wysokość korekty może zostać obniżona do 10% lub 5% w zależności od wagi nieprawidłowości.
26.	Niedozwolona zmiana postanowień zawartej umowy	Naruszenie art. 144 ust. 1 Pzp, poprzez dokonanie istotnej zmiany umowy w stosunku do treści oferty, na podstawie której dokonano wyboru wykonawcy, chyba że zamawiający przewidział możliwość dokonania takiej zmiany w ogłoszeniu o zamówieniu lub SIWZ oraz określił warunki takiej zmiany; z	25%+100%	<p>25% wartości ostatecznego zakresu świadczenia.</p> <p>100% wartości dodatkowej zamówienia wynikającej z istotnej</p>

Lp.	Kategoria nieprawidłowości	Kwalifikacja prawna oraz opis nieprawidłowości	W%	Uwagi
		zastrzeżeniem postanowień lp. 27.		zmiany umowy.
27.	Niedozwolona zmiana postanowień zawartej umowy	Naruszenie art. 144 ust. 1 Pzp, poprzez zmianę umowy polegającą na zmniejszeniu zakresu świadczenia wykonawcy w stosunku do zobowiązania zawartego w ofercie.	25%+100%	25% - wartości ostatecznego zakresu świadczenia. 100% - wartości zmniejszenia zakresu świadczenia.
28.	Naruszenia w zakresie wyboru najkorzystniejszej oferty	Naruszenie art. 89 Pzp, poprzez odrzucenie najkorzystniejszej oferty z przyczyn innych niż określone w tym przepisie lub poprzez wybór jako najkorzystniejszej oferty podlegającej odrzuceniu; z zastrzeżeniem postanowień lp. 29.	25%	Wysokość korekty może zostać obniżona do 10% lub 5% w zależności od wagi nieprawidłowości.
29.	Naruszenia w zakresie wyboru najkorzystniejszej oferty	Naruszenie art. 89 i art. 90 Pzp, poprzez odrzucenie oferty jako zawierającej rażąco niską cenę bez zwrócenia się do wykonawcy o udzielenie w określonym terminie wyjaśnień dotyczących elementów oferty mających wpływ na wysokość ceny.	25%	
30.	Naruszenia w zakresie wyboru najkorzystniejszej oferty	Naruszenie art. 24 ust. 1 i 2 Pzp, poprzez wykluczenie wykonawcy, który złożył najkorzystniejszą ofertę, z przyczyn innych niż określone w tych przepisach, w tym poprzez zaniechanie wezwania do uzupełnienia/wyjaśnienia dokumentów (art. 26 ust. 3 i 4 Pzp) lub wybór jako najkorzystniejszej oferty wykonawcy podlegającego wykluczeniu.	25%	Wysokość korekty może zostać obniżona do 10% lub 5% w zależności od wagi nieprawidłowości.
31.	Naruszenia w zakresie dokumentowania postępowania	Naruszenie art. 96 lub 97 Pzp, poprzez dokumentowanie postępowania w sposób uniemożliwiający zapewnienie właściwej ścieżki audytu.	25%	Wysokość korekty może zostać obniżona do 10% lub 5% w zależności od wagi nieprawidłowości.
32.	Zawarcie umowy w	1.Naruszenie art. 94 ust. 1 Pzp, poprzez zawarcie umowy w sprawie	5%	

Lp.	Kategoria nieprawidłowości	Kwalifikacja prawna oraz opis nieprawidłowości	W%	Uwagi
	sprawie zamówienia publicznego przed upływem terminu na wniesienie lub rozpatrzenie odwołania	zamówienia publicznego w terminie krótszym, niż określony w ww. artykule, z zastrzeżeniem art. 94 ust. 2 Pzp.  2.Naruszenie art. 183 ust. 1 Pzp, poprzez zawarcie umowy w sprawie zamówienia publicznego przed ogłoszeniem przez Krajową Izbę Odwoławczą wyroku lub postanowienia kończącego postępowanie.		
33.	Brak zawiadomienia o wyborze najkorzystniejszej oferty	Naruszenie art. 92 ust. 1 pkt 1 Pzp, poprzez niezawiadomienie wykonawców o wyborze najkorzystniejszej oferty.	5%	

**Tabela 2.**

Lp.	Kategoria nieprawidłowości	Kwalifikacja prawna oraz opis nieprawidłowości	W%	Uwagi
1.	Niedopełnienie obowiązku zamieszczenia ogłoszenia o zamówieniu w BZP	1.Przetarg nieograniczony - Naruszenie art. 40 ust. 2 Pzp, poprzez niedopełnienie obowiązku zamieszczenia ogłoszenia o zamówieniu w BZP, przy jednoczesnym niezapewnieniu odpowiedniego poziomu upublicznienia, które umożliwiłoby oferentom z innych państw członkowskich zapoznanie się z ogłoszeniem, tj. przykładowo na żaden z poniższych sposobów: - na stronie internetowej zamawiającego, - na ogólnodostępnym portalu przeznaczonym do publikacji ogłoszeń o zamówieniach, - w dzienniku lub czasopiśmie o zasięgu ogólnopolskim. 2.Przetarg ograniczony - Naruszenie art. 40 ust. 2 w zw. z art. 48 Pzp, poprzez niedopełnienie obowiązku zamieszczenia ogłoszenia o zamówieniu w BZP, przy jednoczesnym niezapewnieniu odpowiedniego poziomu upublicznienia, które umożliwiłoby oferentom z innych państw członkowskich zapoznanie się z	100%	

Lp.	Kategoria nieprawidłowości	Kwalifikacja prawna oraz opis nieprawidłowości	W%	Uwagi
		<p>ogłoszeniem, tj. przykładowo na żaden z poniższych sposobów:</p> <ul style="list-style-type: none"> <li>- na stronie internetowej zamawiającego,</li> <li>- na ogólnodostępnym portalu przeznaczonym do publikacji ogłoszeń o zamówieniach,</li> <li>- w dzienniku lub czasopiśmie o zasięgu ogólnopolskim.</li> </ul> <p>3.Negocjacje z ogłoszeniem -                      Naruszenie art. 40 ust. 2 w zw. z art. 56 ust. 1 Pzp, poprzez niedopełnienie obowiązku zamieszczenia ogłoszenia o zamówieniu w BZP, przy jednoczesnym niezapewnieniu odpowiedniego poziomu upublicznienia, które umożliwiłoby oferentom z innych państw członkowskich zapoznanie się z ogłoszeniem, tj. przykładowo na żaden z poniższych sposobów:</p> <ul style="list-style-type: none"> <li>- na stronie internetowej zamawiającego,</li> <li>- na ogólnodostępnym portalu przeznaczonym do publikacji ogłoszeń o zamówieniach,</li> <li>- w dzienniku lub czasopiśmie o zasięgu ogólnopolskim.</li> </ul> <p>4.Dialog konkurencyjny -                      Naruszenie art. 40 ust. 2 w zw. art. 60c ust. 1 Pzp, poprzez niedopełnienie obowiązku zamieszczenia ogłoszenia o zamówieniu w BZP, przy jednoczesnym niezapewnieniu odpowiedniego poziomu upublicznienia, które umożliwiłoby oferentom z innych państw członkowskich zapoznanie się z ogłoszeniem, tj. przykładowo na żaden z poniższych sposobów:</p> <ul style="list-style-type: none"> <li>- na stronie internetowej zamawiającego,</li> <li>- na ogólnodostępnym portalu przeznaczonym do publikacji ogłoszeń o zamówieniach,</li> <li>- w dzienniku lub czasopiśmie o zasięgu ogólnopolskim.</li> </ul> <p>5.Licytacja elektroniczna-                      Naruszenie art. 75 ust. 1 Pzp poprzez niedopełnienie obowiązku zamieszczenia ogłoszenia o zamówieniu w BZP, przy jednoczesnym</p>		



Lp.	Kategoria nieprawidłowości	Kwalifikacja prawna oraz opis nieprawidłowości	W%	Uwagi
		<p>niezapewnieniu odpowiedniego poziomu upublicznienia, które umożliwiłoby oferentom z innych państw członkowskich zapoznanie się z ogłoszeniem, tj. przykładowo na żaden z poniższych sposobów:</p> <ul style="list-style-type: none"> <li>- na stronie internetowej zamawiającego,</li> <li>- na ogólnodostępnym portalu przeznaczonym do publikacji ogłoszeń o zamówieniach,</li> <li>- w dzienniku lub czasopiśmie o zasięgu ogólnopolskim.</li> </ul> <p>6.Stosuje się odpowiednio do przypadków niezastosowania ustawy Pzp pomimo takiego obowiązku.</p>		
2.	<p>Niedopełnienie obowiązku przekazania ogłoszenia o zamówieniu do BZP, przy jednoczesnym zapewnieniu „odpowiedniego poziomu upublicznienia” ogłoszenia</p>	<p>1.Przetarg nieograniczony -                      Naruszenie art. 40 ust. 2 Pzp, poprzez niedopełnienie obowiązku zamieszczenia ogłoszenia o zamówieniu w BZP, przy jednoczesnym zapewnieniu odpowiedniego poziomu upublicznienia, które umożliwiłoby oferentom z innych państw członkowskich zapoznanie się z ogłoszeniem, tj. przykładowo na jeden z poniższych sposobów:</p> <ul style="list-style-type: none"> <li>- na stronie internetowej zamawiającego,</li> <li>- na ogólnodostępnym portalu przeznaczonym do publikacji ogłoszeń o zamówieniach,</li> <li>- w dzienniku lub czasopiśmie o zasięgu ogólnopolskim.</li> </ul> <p>2.Przetarg ograniczony -                      Naruszenie art. 40 ust. 2 w zw. z art. 48 Pzp, poprzez niedopełnienie obowiązku zamieszczenia ogłoszenia o zamówieniu w BZP, przy jednoczesnym zapewnieniu odpowiedniego poziomu upublicznienia, które umożliwiłoby oferentom z innych państw członkowskich zapoznanie się z ogłoszeniem, tj. przykładowo na jeden z poniższych sposobów:</p> <ul style="list-style-type: none"> <li>- na stronie internetowej zamawiającego,</li> <li>- na ogólnodostępnym portalu przeznaczonym do publikacji ogłoszeń o zamówieniach,</li> <li>- w dzienniku lub czasopiśmie o zasięgu ogólnopolskim.</li> </ul>	25%	

Lp.	Kategoria nieprawidłowości	Kwalifikacja prawna oraz opis nieprawidłowości	W%	Uwagi
		<p>3.Negocjacje z ogłoszeniem -                      Naruszenie art. 40 ust. 2 w zw. z art. 56 ust. 1 Pzp, poprzez niedopełnienie obowiązku zamieszczenia ogłoszenia o zamówieniu w BZP, przy jednoczesnym zapewnieniu odpowiedniego poziomu upublicznienia, które umożliwiłoby oferentom z innych państw członkowskich zapoznanie się z ogłoszeniem, tj. przykładowo na jeden z poniższych sposobów:                      - na stronie internetowej zamawiającego,                      - na ogólnodostępnym portalu przeznaczonym do publikacji ogłoszeń o zamówieniach,                      - w dzienniku lub czasopiśmie o zasięgu ogólnopolskim.</p> <p>4.Dialog konkurencyjny -                      Naruszenie art. 40 ust. 2 w zw. art. 60c ust. 1 Pzp, poprzez niedopełnienie obowiązku zamieszczenia ogłoszenia o zamówieniu w BZP, przy jednoczesnym zapewnieniu odpowiedniego poziomu upublicznienia, które umożliwiłoby oferentom z innych państw członkowskich zapoznanie się z ogłoszeniem, tj. przykładowo na jeden z poniższych sposobów:                      - na stronie internetowej zamawiającego,                      - na ogólnodostępnym portalu przeznaczonym do publikacji ogłoszeń o zamówieniach,                      - w dzienniku lub czasopiśmie o zasięgu ogólnopolskim.</p> <p>5.Licytacja elektroniczna-                      Naruszenie art. 75 ust. 1 Pzp poprzez niedopełnienie obowiązku zamieszczenia ogłoszenia o zamówieniu w BZP, przy jednoczesnym zapewnieniu odpowiedniego poziomu upublicznienia, które umożliwiłoby oferentom z innych państw członkowskich zapoznanie się z ogłoszeniem, tj. przykładowo na jeden z poniższych sposobów:                      - na stronie internetowej zamawiającego,                      - na ogólnodostępnym portalu przeznaczonym do publikacji ogłoszeń o zamówieniach,</p>		

Lp.	Kategoria nieprawidłowości	Kwalifikacja prawna oraz opis nieprawidłowości	W%	Uwagi
		- w dzienniku lub czasopiśmie o zasięgu ogólnopolskim.		
3.	Niedopełnienie obowiązku przekazania ogłoszenia o konkursie do BZP	Naruszenie art. 115 ust. 3 Pzp, poprzez niedopełnienie obowiązku przekazania ogłoszenia o konkursie BZP, przy jednoczesnym niezapewnieniu odpowiedniego poziomu upublicznienia, które umożliwiłoby uczestnikom z innych państw członkowskich zapoznanie się z ogłoszeniem, tj. przykładowo na żaden z poniższych sposobów: - na stronie internetowej zamawiającego, - na ogólnodostępnym portalu przeznaczonym do publikacji ogłoszeń o zamówieniach, - w dzienniku lub czasopiśmie o zasięgu ogólnopolskim.	100%	
4.	Niedopełnienie obowiązku przekazania ogłoszenia o konkursie do BZP, przy jednoczesnym zapewnieniu „odpowiedniego poziomu upublicznienia” ogłoszenia	Naruszenie art. 115 ust. 3 Pzp, poprzez niedopełnienie obowiązku przekazania ogłoszenia o konkursie BZP, przy jednoczesnym zapewnieniu odpowiedniego poziomu upublicznienia, które umożliwiłoby uczestnikom z innych państw członkowskich zapoznanie się z ogłoszeniem, tj. przykładowo przynajmniej na jeden z poniższych sposobów: - na stronie internetowej zamawiającego, - na ogólnodostępnym portalu przeznaczonym do publikacji ogłoszeń o zamówieniach, - w dzienniku lub czasopiśmie o zasięgu ogólnopolskim.	25%	
5.	Bezprawne udzielenie zamówienia w trybie negocjacji bez ogłoszenia, zamówienia z wolnej ręki lub zapytania o cenę	Naruszenie art. 62 ust. 1, art. 67 ust. 1 lub art. 70 Pzp, poprzez udzielenie zamówienia odpowiednio w trybie negocjacji bez ogłoszenia, zamówienia z wolnej ręki lub zapytania o cenę, bez zachowania ustawowych przesłanek zastosowania tych trybów.	100%	
6.	Bezprawne udzielenie zamówienia, którego	Naruszenie art. 5 ust. 1a Pzp, poprzez udzielenie zamówienia na usługi niepriorytetowe w trybie zamówienia z wolnej ręki lub negocjacji bez ogłoszenia, bez zachowania ustawowych przesłanek zastosowania tych	100 %	

Lp.	Kategoria nieprawidłowości	Kwalifikacja prawna oraz opis nieprawidłowości	W%	Uwagi
	przedmiotem są usługi o charakterze niepriorytetowym w trybie negocjacji bez ogłoszenia lub zamówienia z wolnej ręki	trybów.		
7.	Bezprawne udzielenie zamówień dodatkowych lub uzupełniających	Naruszenie art. 67 ust. 1 pkt 5, 6 i 7 Pzp, poprzez udzielenie bez zachowania ustawowych przesłanek udzielenia zamówień dodatkowych lub uzupełniających, z zastrzeżeniem lp.8.	100%	Za podstawę obliczenia korekty przyjmuje się część środków funduszy UE przekazanych na sfinansowanie zamówień dodatkowych lub uzupełniających.
8.	Bezprawne udzielenie w trybie zamówienia z wolnej ręki zamówień dodatkowych lub uzupełniających, których wartość nie przekracza 20% lub 50% wartości zamówienia realizowanego	1.Naruszenie art. 67 ust. 1 pkt 5 i 6 Pzp, poprzez udzielenie zamówień dodatkowych lub uzupełniających bez zachowania ustawowych przesłanek stosowania trybu z wolnej ręki o łącznej wartości nieprzekraczającej 50% wartości zamówienia podstawowego (realizowanego). 2.Naruszenie art. 67 ust. 1 pkt 7 Pzp, poprzez udzielenie zamówień dodatkowych lub uzupełniających bez zachowania ustawowych przesłanek stosowania trybu z wolnej ręki o łącznej wartości nieprzekraczającej 20% wartości zamówienia podstawowego (realizowanego).	25%	Za podstawę obliczenia korekty przyjmuje się część środków funduszy UE przekazanych na sfinansowanie zamówień dodatkowych lub uzupełniających.
9	Udzielenie w trybie zamówienia z wolnej ręki zamówień dodatkowych lub uzupełniających, których wartość przekracza 20% lub 50% wartości zamówienia podstawowego.	1.Naruszenie art. 67 ust. 1 pkt 5 i 6 Pzp, poprzez udzielenie zamówień dodatkowych lub uzupełniających o łącznej wartości przekraczającej 50% wartości zamówienia podstawowego (realizowanego) w odniesieniu do usług lub robót budowlanych z zachowaniem pozostałych ustawowych przesłanek stosowania trybu zamówienia z wolnej ręki. 2.Naruszenie art. 67 ust. 1 pkt 7 Pzp poprzez udzielenie zamówień dodatkowych lub uzupełniających o łącznej wartości przekraczającej 20%	100%	Za podstawę obliczenia korekty przyjmuje się część środków funduszy UE przekazanych na sfinansowanie zamówień dodatkowych lub uzupełniających, która przekracza 20% lub 50% wartości zamówienia realizowanego.

Lp.	Kategoria nieprawidłowości	Kwalifikacja prawna oraz opis nieprawidłowości	W%	Uwagi
		wartości zamówienia podstawowego (realizowanego) w odniesieniu do dostaw z zachowaniem pozostałych ustawowych przesłanek stosowania trybu zamówienia z wolnej ręki.		
10.	Konflikt interesów	Naruszenie art. 17 ust.1 lub ust. 2 Pzp, poprzez zaniechanie obowiązku wyłączenia z postępowania osób, wobec których istnieją wątpliwości co do ich bezstronności i obiektywizmu lub poprzez złożenie fałszywego oświadczenia o braku istnienia podstaw do wykluczenia.	100%	
11.	Brak pełnej informacji o warunkach udziału w postępowaniu oraz kryteriach oceny ofert	<p>1.Przetarg nieograniczony                      Naruszenie art. 41 pkt 7 i 9, w zw. z art. 22 ust. 3 Pzp, poprzez brak w ogłoszeniu o zamówieniu w BZP informacji o warunkach udziału w postępowaniu oraz sposobu dokonywania oceny spełniania tych warunków, opisu kryteriów wyboru oferty wraz z podaniem ich znaczenia i opisu sposobu oceny ofert i/albo art. 36 ust. 1 pkt 5, 6 i 13 Pzp poprzez brak zamieszczenia w SIWZ informacji o warunkach udziału w postępowaniu oraz opisu sposobu dokonywania oceny spełniania tych warunków, kryteriów oceny ofert i ich znaczenia, wykazu oświadczeń lub dokumentów, jakie mają dostarczyć wykonawcy w celu potwierdzenia spełniania warunków udziału w postępowaniu.</p> <p>2.Przetarg ograniczony, negocjacje z ogłoszeniem i dialog konkurencyjny                      Naruszenie art. 48 ust. 2 pkt 6, 7 i 10 Pzp, poprzez brak zamieszczenia w ogłoszeniu o zamówieniu w BZP informacji o warunkach udziału w postępowaniu wraz z podaniem ich znaczenia oraz opisu sposobu dokonywania oceny spełniania tych warunków, kryteriów oceny ofert i ich znaczenia, oświadczeń lub dokumentów jakie mają dostarczyć wykonawcy w celu potwierdzenia spełnienia warunków udziału w postępowaniu i/albo art. 36 ust.1 pkt 13 Pzp poprzez brak zamieszczenia w SIWZ opisu kryteriów, którymi zamawiający będzie się kierował przy wyborze oferty, wraz z podaniem znaczenia tych kryteriów i sposobu oceny ofert.</p>	25%	Wysokość korekty może zostać obniżona do 10% lub 5% w zależności od wagi nieprawidłowości.

Lp.	Kategoria nieprawidłowości	Kwalifikacja prawna oraz opis nieprawidłowości	W%	Uwagi
12.	Określenie dyskryminacyjnych warunków udziału w postępowaniu lub kryteriów oceny ofert	1.Naruszenie art. 7 ust. 1, w zw. z art. 22 ust. 4 Pzp, poprzez dokonanie opisu sposobu oceny spełniania warunków udziału w postępowaniu o udzielenie zamówienia w sposób, który mógłby utrudniać uczciwą konkurencję oraz nie zapewnia równego traktowania wykonawców. 2.Naruszenie art. 7 ust. 1, w zw. z art. 91 ust.2 Pzp, poprzez określenie kryteriów oceny ofert w sposób, który mógłby utrudniać uczciwą konkurencję oraz nie zapewnia równego traktowania wykonawców.	25%	Wysokość korekty może zostać obniżona do 10% lub 5% w zależności od wagi nieprawidłowości.
13.	Niewłaściwe stosowanie kryteriów oceny ofert	Naruszenie art. 91 ust. 1 Pzp, poprzez wybór oferty na podstawie innych kryteriów oceny ofert, niż określone w SIWZ.	25%	Wysokość korekty może zostać obniżona do 10% lub 5% w zależności od wagi nieprawidłowości.
14.	Niewłaściwe stosowanie kryteriów oceny ofert	Naruszenie art. 91 ust. 3 Pzp, poprzez stosowanie kryteriów oceny ofert dotyczących właściwości wykonawcy, w szczególności jego wiarygodności ekonomicznej, technicznej lub finansowej.	25%	Wysokość korekty może zostać obniżona do 10% lub 5% w zależności od wagi nieprawidłowości.
15.	Ustalenie krótszych niż ustawowe terminów składania ofert lub wniosków o dopuszczenie do udziału w postępowaniu	1.Przetarg nieograniczony - Naruszenie art. 43 ust.1 Pzp, poprzez ustalenie terminów składania ofert krótszych niż terminy ustawowe. 2.Przetarg ograniczony – Naruszenie art. 49 ust.1 lub art. 52 ust.1 Pzp, poprzez ustalenie terminów składania wniosków o dopuszczenie do udziału w postępowaniu lub terminów składania ofert krótszych niż terminy ustawowe. 3.Negocjacje z ogłoszeniem – Naruszenie art. 49 ust.1 w zw. z art.56 ust. 2 Pzp, poprzez ustalenie terminów składania wniosków o dopuszczenie do udziału w postępowaniu krótszych niż terminy ustawowe. 4.Dialog konkurencyjny – Naruszenie art. 49 ust.1 w zw. z art. 60 c Pzp,	25% 10% 5%	25% w przypadku gdy skrócenie terminu $\geq$ 50% terminu ustawowego 10% w przypadku gdy skrócenie terminu $\geq$ 30% terminu ustawowego 5% - w pozostałych przypadkach (wysokość 5% korekty może zostać obniżona do poziomu minimalnie 2% w przypadku, gdy ze względu na wagę nieprawidłowości korekta 5% jest niewspółmierna).

Lp.	Kategoria nieprawidłowości	Kwalifikacja prawna oraz opis nieprawidłowości	W%	Uwagi
		poprzez ustalenie terminów składania wniosków o dopuszczenie do udziału w postępowaniu krótszych niż terminy ustawowe.  5.Licytacja elektroniczna – Naruszenie art. 76 ust. 1 Pzp, poprzez ustalenie terminu składania wniosków o dopuszczenie do udziału w licytacji krótszych niż termin ustawowy.		
16.	Ustalenie zbyt krótkich terminów w przypadku wprowadzania istotnych zmian treści ogłoszenia o zamówieniu	Naruszenie art. 12 a Pzp polegające na ustaleniu terminów uniemożliwiających wprowadzenie odpowiednich zmian w ofertach lub wnioskach o dopuszczenie do udziału w postępowaniu, w przypadku zmiany istotnych elementów ogłoszenia.	25%	Wysokość korekty może zostać obniżona do 10% lub 5% w zależności od wagi nieprawidłowości. (wysokość 5% korekty może zostać obniżona do poziomu minimalnie 2% w przypadku, gdy ze względu na wagę nieprawidłowości korekta 5% jest niewspółmierna).
17.	Niedozwolona modyfikacja treści SIWZ	Naruszenie art. 38 ust. 4, 4a, 4b Pzp, poprzez modyfikację treści SIWZ po upływie terminu składania ofert lub wniosków o dopuszczenie do udziału w postępowaniu albo przed upływem terminu składania ofert lub wniosków o dopuszczenie do udziału w postępowaniu bez wymaganej zmiany ogłoszenia; z zastrzeżeniem lp. 18.	25%	Wysokość korekty może zostać obniżona do 10% lub 5% w zależności od wagi nieprawidłowości.
18.	Niedozwolona modyfikacja treści SIWZ	Naruszenie art. 38 ust. 4a Pzp, poprzez modyfikację treści SIWZ w zakresie zmiany terminów bez wymaganej zmiany ogłoszenia.	10%	Wysokość korekty może zostać obniżona do 5 % w zależności od wagi nieprawidłowości.
19.	Niedopełnienie obowiązków związanych z udostępnianiem SIWZ	1.Naruszenie art. 42 ust. 1 Pzp, poprzez nieudostępnienie SIWZ na stronie internetowej od dnia zamieszczenia ogłoszenia o zamówieniu do upływu terminu składania ofert.	25% 10% 5%	25% w przypadku, gdy czas na zapoznanie się wykonawcy z dokumentacją został skrócony do

Lp.	Kategoria nieprawidłowości	Kwalifikacja prawna oraz opis nieprawidłowości	W%	Uwagi
		2.Naruszenie art. 51 ust. 4, art. 57 ust. 5, art. 60e ust. 3, art. 64 ust. 3, art. 71 ust. 2 Pzp poprzez nieprzekazanie wykonawcom SIWZ wraz z zaproszeniem do składania ofert przy jednoczesnym nieudostępnieniu na stronie internetowej.		<p>mniej niż 50% terminu przewidzianego ustawą na składanie ofert.</p> <p>10% w przypadku, gdy czas na zapoznanie się z dokumentacją został skrócony do mniej niż 60% terminu przewidzianego ustawą na składanie ofert.</p> <p>5% w przypadku, gdy czas na zapoznanie się z dokumentacją został skrócony do mniej niż 80% terminu przewidzianego ustawą na składanie ofert.</p> <p>W przypadku opisanym w pkt. 2. korekty nie nakłada się, gdy zamawiający udostępnił SIWZ na stronie internetowej informując o tym wykonawców w momencie zaproszenia do składania ofert lub/i w ogłoszeniu o zamówieniu.</p>
20.	Nieprawidłowości w zakresie oświadczeń i dokumentów wymaganych od wykonawców	Naruszenie art. 25 ust. 1 Pzp, poprzez żądanie od wykonawców oświadczeń lub dokumentów, które nie są niezbędne do przeprowadzenia postępowania.	5%	
21.	Dyskryminacyjny opis przedmiotu zamówienia	<p>1.Naruszenie art. 29 ust. 2 Pzp, poprzez opisanie przedmiotu zamówienia w sposób, który mógłby utrudniać uczciwą konkurencję.</p> <p>2.Naruszenie art. 29 ust. 3 Pzp, poprzez opisanie przedmiotu zamówienia przez wskazanie znaków towarowych, patentów lub pochodzenia bez</p>	25%	Wysokość korekty może zostać obniżona do 10% lub 5% w zależności od wagi nieprawidłowości.



Lp.	Kategoria nieprawidłowości	Kwalifikacja prawna oraz opis nieprawidłowości	W%	Uwagi
		zachowania przesłanek wymienionych w tym przepisie. 3.Naruszenie art. 30 ust. 2, 3 i 4 Pzp, poprzez opisanie przedmiotu zamówienia za pomocą norm, aprobat, specyfikacji technicznych i systemów odniesienia bez dopuszczenia rozwiązań równoważnych lub z naruszeniem ustawowej kolejności.		
22.	Niejednoznaczny opis przedmiotu zamówienia	Naruszenie art. 29 ust. 1 Pzp, poprzez opisanie przedmiotu zamówienia w sposób niejednoznaczny i niewyczerpujący, za pomocą niedostatecznie dokładnych i niezrozumiałych określeń, nieuwzględniający wszystkich wymagań i okoliczności mogących mieć wpływ na sporządzenie oferty.	10%	Wysokość korekty może zostać obniżona do 5% w zależności od wagi nieprawidłowości.
23.	Ograniczenie kręgu potencjalnych wykonawców	1.Przetarg ograniczony, negocjacje z ogłoszeniem, dialog konkurencyjny – Naruszenie art. 51 ust. 1 z zastrzeżeniem art. 51 ust. 3, art. 57 ust. 2 z zastrzeżeniem art. 57 ust. 4 i art. 60 d ust. 2 z zastrzeżeniem art. 60 d ust. 4 Pzp, poprzez zaproszenie do składania ofert mniejszej liczby wykonawców niż minimalna liczba przewidziana w ustawie. 2.Negocjacje bez ogłoszenia – Naruszenie art. 63 ust. 3 Pzp, poprzez zaproszenie do negocjacji mniejszej liczby wykonawców, niż minimalna liczba przewidziana w ustawie. 3.Zapytanie o cenę – Naruszenie art. 71 ust. 1 Pzp, poprzez zaproszenie do składania ofert mniejszej liczby wykonawców, niż minimalna liczba przewidziana w ustawie.	25%	Wysokość korekty może zostać obniżona do 10% lub 5% w zależności od wagi nieprawidłowości.
24.	Ograniczenie kręgu potencjalnych wykonawców	Naruszenie art. 106 ust. 1 oraz art. 108 ust. 1 Pzp, poprzez uniemożliwienie składania ofert orientacyjnych wykonawcom niedopuszczonym dotychczas do udziału w dynamicznym systemie zakupów lub uniemożliwienie wykonawcom dopuszczonym do udziału w dynamicznym systemie zakupów złożenia ofert w postępowaniu o udzielenie zamówienia prowadzonym w ramach tego systemu.	25%	Wysokość korekty może zostać obniżona do 10% lub 5% w zależności od wagi nieprawidłowości.

Lp.	Kategoria nieprawidłowości	Kwalifikacja prawna oraz opis nieprawidłowości	W%	Uwagi
25.	Prowadzenie negocjacji dotyczących treści oferty	Naruszenie art. 87 Pzp, poprzez dokonywanie w toku badania i oceny ofert istotnych zmian w treści oferty oraz zmian wymagań zawartych w SIWZ w drodze negocjacji między zamawiającym a wykonawcą.	25%	Wysokość korekty może zostać obniżona do 10% lub 5% w zależności od wagi nieprawidłowości.
26.	Niedozwolona zmiana postanowień zawartej umowy	Naruszenie art. 144 ust. 1 Pzp, poprzez dokonanie istotnej zmiany umowy w stosunku do treści oferty, na podstawie której dokonano wyboru wykonawcy, chyba że zamawiający przewidział możliwość dokonania takiej zmiany w ogłoszeniu o zamówieniu lub SIWZ oraz określił warunki takiej zmiany; z zastrzeżeniem postanowień lp. 27.	25%+100%	25% wartości ostatecznego zakresu świadczenia  100% wartości dodatkowej zamówienia wynikającej z istotnej zmiany umowy
27.	Niedozwolona zmiana postanowień zawartej umowy	Naruszenie art. 144 ust. 1 Pzp, poprzez zmianę umowy polegającą na zmniejszeniu zakresu świadczenia wykonawcy w stosunku do zobowiązania zawartego w ofercie.	25%+100%	25% - wartości ostatecznego zakresu świadczenia  100% - wartości zmniejszenia zakresu świadczenia
28.	Naruszenia w zakresie wyboru najkorzystniejszej oferty	Naruszenie art. 89 Pzp, poprzez odrzucenie najkorzystniejszej oferty z przyczyn innych niż określone w tym przepisie lub poprzez wybór jako najkorzystniejszej oferty podlegającej odrzuceniu; z zastrzeżeniem postanowień lp.29.	25%	Wysokość korekty może zostać obniżona do 10% lub 5% w zależności od wagi nieprawidłowości.
29.	Naruszenia w zakresie wyboru najkorzystniejszej oferty	Naruszenie art. 89 i art. 90 Pzp, poprzez odrzucenie oferty jako zawierającej rażąco niską cenę bez zwrócenia się do wykonawcy o udzielenie w określonym terminie wyjaśnień dotyczących elementów oferty mających wpływ na wysokość ceny.	25%	

Lp.	Kategoria nieprawidłowości	Kwalifikacja prawna oraz opis nieprawidłowości	W%	Uwagi
30.	Naruszenia w zakresie wyboru najkorzystniejszej oferty	Naruszenie art. 24 ust. 1 i 2 Pzp, poprzez wykluczenie wykonawcy, który złożył najkorzystniejszą ofertę, z przyczyn innych niż określone w tych przepisach, w tym poprzez zaniechanie wezwania do uzupełnienia/wyjaśnienia dokumentów (art. 26 ust. 3 i 4 Pzp) lub wybór jako najkorzystniejszej oferty wykonawcy podlegającego wykluczeniu.	25%	Wysokość korekty może zostać obniżona do 10% lub 5% w zależności od wagi nieprawidłowości.
31.	Naruszenia w zakresie dokumentowania postępowania	Naruszenie art. 96 lub 97 Pzp, poprzez dokumentowanie postępowania w sposób uniemożliwiający zapewnienie właściwej ścieżki audytu.	25%	Wysokość korekty może zostać obniżona do 10% lub 5% w zależności od wagi nieprawidłowości.
32.	Zawarcie umowy w sprawie zamówienia publicznego przed upływem terminu na wniesienie lub rozpatrzenie odwołania	1.Naruszenie art. 94 ust. 1 Pzp, poprzez zawarcie umowy w sprawie zamówienia publicznego w terminie krótszym, niż określony w ww. artykule, z zastrzeżeniem art. 94 ust. 2 Pzp.  2.Naruszenie art. 183 ust. 1 Pzp, poprzez zawarcie umowy w sprawie zamówienia publicznego przed ogłoszeniem przez Krajową Izbę Odwoławczą wyroku lub postanowienia kończącego postępowanie.	5%	
33.	Brak zawiadomienia o wyborze oferty	Naruszenie art. 92 ust. 1 Pzp, poprzez niezawiadomienie wykonawców o wyborze najkorzystniejszej oferty.	5%	

**Tabela 3.**

Lp.	Kategoria nieprawidłowości	Kwalifikacja prawna oraz opis nieprawidłowości	W%	Uwagi
1.	Niedopełnienie obowiązku zamieszczenia ogłoszenia o zamówieniu	Brak zamieszczenia Ogłoszenia o zamówieniu w jednym z niżej wymienionych środków publikacji: a) Internet – strona internetowa beneficjenta, lub – portal internetowy stworzony specjalnie w celu zamieszczania ogłoszeń o zamówieniu o niskiej wartości, b) krajowe dzienniki urzędowe lub krajowe dzienniki specjalizujące się w ogłoszeniach o zamówieniach publicznych bądź gazety o zasięgu krajowym, c) Dziennik Urzędowy Unii Europejskiej przy jednoczesnym braku zamieszczenia ogłoszenia w jednym z niżej wymienionych lokalnych środków publikacji: a) lokalne gazety, b) biuletyny informacji miejskiej, c) tablice ogłoszeń.	100%	
2.	Niedopełnienie obowiązku przekazania ogłoszenia o zamówieniu, przy jednoczesnym zapewnieniu „odpowiedniego poziomu upublicznienia” ogłoszenia	Brak zamieszczenia Ogłoszenia o zamówieniu w jednym z niżej wymienionych środków publikacji: a) Internet – strona internetowa beneficjenta, lub – portal internetowy stworzony specjalnie w celu zamieszczania ogłoszeń o zamówieniu o niskiej wartości. b) krajowe dzienniki urzędowe lub krajowe dzienniki specjalizujące się w ogłoszeniach o zamówieniach publicznych bądź gazety o zasięgu krajowym, c) Dziennik Urzędowy Unii Europejskiej, d) przy jednoczesnym zapewnieniu zamieszczenia ogłoszenia w jednym z niżej wymienionych lokalnych środków publikacji: e) lokalne gazety, f) biuletyny informacji miejskiej,	25%	

Lp.	Kategoria nieprawidłowości	Kwalifikacja prawna oraz opis nieprawidłowości	W%	Uwagi
		tablice ogłoszeń.		
3.	Udzielenie zamówienia po przeprowadzeniu negocjacji z pominięciem zamieszczenia ogłoszenia	Udzielenie zamówienia bez zamieszczenia ogłoszenia.	100%	
4.	Udzielenie zamówień dodatkowych lub uzupełniających	<p>Udzielenie zamówień dodatkowych lub uzupełniających, uprzednio wybranemu wykonawcy zamówienia podstawowego, w przypadku gdy w ogłoszeniu dla zamówienia podstawowego przewidziane było udzielenie zamówień dodatkowych i uzupełniających i nie zastosowano poniższych przesłanek.</p> <p>1) W przypadku udzielenia, w okresie 3 lat od udzielenia zamówienia podstawowego, dotychczasowemu wykonawcy usług lub robót budowlanych zamówień uzupełniających, stanowiących nie więcej niż 50 % wartości zamówienia podstawowego i polegających na powtórzeniu tego samego rodzaju zamówień, jeżeli zamówienie podstawowe zostało udzielone po uprzednim ogłoszeniu zgodnie z zasadami przewidzianymi w Vademecum, a zamówienie uzupełniające było przewidziane w ogłoszeniu o zamówieniu dla zamówienia podstawowego i jest zgodne z przedmiotem zamówienia podstawowego;</p> <p>2) W przypadku udzielania, w okresie 3 lat od udzielenia zamówienia podstawowego, dotychczasowemu wykonawcy dostaw, zamówień uzupełniających, stanowiących nie więcej niż 20 % wartości zamówienia podstawowego i polegających na rozszerzeniu dostawy, jeżeli zmiana wykonawcy powodowałaby konieczność nabywania rzeczy o innych parametrach technicznych, co powodowałoby niekompatybilność techniczna lub nieproporcjonalnie duże trudności techniczne w ubytkowaniu i dozorcze, jeżeli zamówienie podstawowe zostało udzielone w trybie przetargu nieograniczonego lub ograniczonego, a zamówienie uzupełniające było przewidziane w ogłoszeniu o zamówieniu dla zamówienia podstawowego i jest zgodne z przedmiotem zamówienia podstawowego.</p>	100%	<p>Za podstawę obliczenia korekty przyjmuje się część środków funduszy UE przekazanych na sfinansowanie zamówień dodatkowych lub uzupełniających.</p> <p>Dotyczy przypadków udzielania zamówień dodatkowych i uzupełniających przekraczających podane w pkt 1)-3) wartości procentowe.</p>

Lp.	Kategoria nieprawidłowości	Kwalifikacja prawna oraz opis nieprawidłowości	W%	Uwagi
		<p>3) W przypadku udzielania dotychczasowemu wykonawcy usług lub robót budowlanych zamówień dodatkowych, nieobjętych zamówieniem podstawowym i nieprzekraczających łącznie 50 % wartości realizowanego zamówienia, niezbędnych do jego prawidłowego wykonania, których wykonanie stało się konieczne na skutek sytuacji niemożliwej wcześniej do przewidzenia, jeżeli:</p> <p>a) z przyczyn technicznych lub gospodarczych oddzielenie zamówienia dodatkowego od zamówienia podstawowego wymagałoby poniesienia niewspółmiernie wysokich kosztów lub</p> <p>b) wykonanie zamówienia podstawowego jest uzależnione od wykonania zamówienia dodatkowego.</p> <p>Udzielenie zamówienia, o którym mowa w pkt 3 nie wymaga zamieszczenia informacji o możliwości udzielenie takiego zamówienia w ogłoszeniu dotyczącym zamówienia podstawowego.</p>		
5.	Udzielenie zamówienia poprzedzonego ogłoszeniem na zamówienia dodatkowe lub uzupełniające, których wartość nie przekracza 20% lub 50% wartości zamówienia podstawowego	<p>1. Udzielenie zamówień dodatkowych lub uzupełniających o łącznej wartości nieprzekraczającej 50% wartości zamówienia podstawowego (realizowanego) bez zastosowania przesłanek, o których mowa w ppkt 4.1) i 4. 3).</p> <p>2. Udzielenie zamówień dodatkowych lub uzupełniających bez zachowania przesłanek, o których mowa w ppkt 4.2), o łącznej wartości nieprzekraczającej 20% wartości zamówienia podstawowego (realizowanego).</p>	25%	<p>Za podstawę obliczenia korekty przyjmuje się część środków funduszy UE przekazanych na sfinansowanie zamówień dodatkowych lub uzupełniających.</p> <p>Dotyczy przypadków udzielania zamówień dodatkowych i uzupełniających nie przekraczających podanych w pkt 4.1)- 4.3) wartości procentowych.</p>
6.	Konflikt interesów, naruszenie zasady równego traktowania wykonawców i przejrzystości	<p>Udzielenie zamówienia podmiotom powiązanim z beneficjentem osobowo lub kapitałowo.</p> <p>Naruszenie zasady bezstronności i obiektywizmu osób udzielających zamówienia wykazane przez kontrolujących dowodami nie budzącymi wątpliwości.</p>	100%	
7.	Brak pełnej informacji o	Brak w ogłoszeniu o zamówieniu informacji:	25%	Wysokość korekty może zostać

Lp.	Kategoria nieprawidłowości	Kwalifikacja prawna oraz opis nieprawidłowości	W%	Uwagi
	warunkach udziału w postępowaniu oraz kryteriach oceny ofert	a) o warunkach udziału w postępowaniu b) o sposobie dokonywania oceny spełniania tych warunków, c) dotyczących opisu kryterium oceny oferty, d) dotyczących wykazu oświadczeń lub dokumentów jakie mają dostarczyć wykonawcy w celu potwierdzenia spełniania warunków udziału w postępowaniu.		obniżona do 10% lub 5% w zależności od wagi nieprawidłowości.
8.	Określenie dyskryminacyjnych warunków udziału w postępowaniu lub kryteriów oceny ofert, brak przejrzystości i konkurencyjności	1. Dokonanie opisu sposobu oceny spełniania warunków udziału w postępowaniu o udzielenie zamówienia w sposób, który mógłby utrudniać uczciwą konkurencję oraz nie zapewnia równego traktowania wykonawców. 2. Określenie kryteriów oceny ofert w sposób, który mógłby utrudniać uczciwą konkurencję oraz nie zapewnia równego traktowania wykonawców. 3. Brak transparentności i równego traktowania wszystkich wykonawców postępowania.	25%	Wysokość korekty może zostać obniżona do 10% lub 5% w zależności od wagi nieprawidłowości.
9.	Niewłaściwe stosowanie kryteriów oceny ofert	Wybór oferty na podstawie innych niż wskazane przez zamawiającego kryteriów oceny ofert.	25%	Wysokość korekty może zostać obniżona do 10% lub 5% w zależności od wagi nieprawidłowości.
10.	Niewłaściwe stosowanie kryteriów oceny ofert	Stosowanie kryteriów oceny ofert dotyczących właściwości wykonawcy, w szczególności jego wiarygodności ekonomicznej, technicznej lub finansowej.	25%	Wysokość korekty może zostać obniżona do 10% lub 5% w zależności od wagi nieprawidłowości.
11.	Ustalenie krótszych niż wynikające z Vademecum terminów składania ofert	Ustalenie krótszych niż wynikające z Vademecum terminów składania ofert.	25% 10% 5%	25% w przypadku gdy skrócenie terminu $\geq$ 50% terminu wynikającego z Vademecum 10% w przypadku gdy skrócenie terminu $\geq$ 30% terminu wynikającego z Vademecum 5% - w pozostałych przypadkach (wysokość 5% korekty może zostać obniżona do poziomu minimalnie 2% w przypadku, gdy ze względu na rodzaj nieprawidłowości korekta 5%)

Lp.	Kategoria nieprawidłowości	Kwalifikacja prawna oraz opis nieprawidłowości	W%	Uwagi
				jest niewspółmierna do wagi naruszenia).
12.	Ustalenie zbyt krótkich terminów w przypadku wprowadzania istotnych zmian treści ogłoszenia o zamówieniu	Ustalenie zbyt krótkich terminów składania ofert w przypadku wprowadzania istotnych zmian w treści ogłoszenia.	25%	Wysokość korekty może zostać obniżona do 10% lub 5% w zależności od wagi nieprawidłowości. (wysokość 5% korekty może zostać obniżona do poziomu minimalnie 2% w przypadku, gdy ze względu na wagę nieprawidłowości korekta 5% jest niewspółmierna do wagi naruszenia).
13.	Niedozwolona modyfikacja treści ogłoszenia	Modyfikacja treści ogłoszenia po upływie terminu składania ofert.	25%	Wysokość korekty może zostać obniżona do 10% lub 5% w zależności od wagi nieprawidłowości.
14.	Niedozwolona modyfikacja treści ogłoszenia	Modyfikacja ogłoszenia w zakresie zmiany terminów bez jego zamieszczenia w sposób przewidziany dla pierwotnego ogłoszenia.	10%	Wysokość korekty może zostać obniżona do 5 % w zależności od wagi nieprawidłowości.
15.	Niedopełnienie obowiązków związanych z udostępnianiem np. specyfikacji ofertowej lub innych dokumentów opublikowanych wraz z ogłoszeniem (o ile beneficjent posiada dodatkowe dokumenty poza ogłoszeniem)	Nieudostępnienie specyfikacji ofertowej lub innych dokumentów opublikowanych wraz z ogłoszeniem na stronie internetowej od dnia zamieszczenia ogłoszenia o zamówieniu do upływu terminu składania ofert.	25% 10% 5%	25% w przypadku, gdy czas na zapoznanie się wykonawcy z dokumentacją został skrócony do mniej niż 50% terminu przewidzianego w Vademecum na składanie ofert.  10% w przypadku, gdy czas na zapoznanie się z dokumentacją został skrócony do mniej niż 60% terminu



Lp.	Kategoria nieprawidłowości	Kwalifikacja prawna oraz opis nieprawidłowości	W%	Uwagi
				przewidzianego w Vademecum na składanie ofert.  5% w przypadku, gdy czas na zapoznanie się z dokumentacją został skrócony do mniej niż 80% terminu przewidzianego w Vademecum na składanie ofert.
16.	Nieprawidłowości w zakresie oświadczeń i dokumentów wymaganych od wykonawców	Żądanie od wykonawców oświadczeń lub dokumentów, które nie są niezbędne do przeprowadzenia postępowania.	5%	
17.	Dyskryminacyjny opis przedmiotu zamówienia	1.Opisanie przedmiotu zamówienia w sposób, który mógłby utrudniać uczciwą konkurencję. 2.Opisanie przedmiotu zamówienia przez wskazanie znaków towarowych, patentów lub pochodzenia 3.Opisanie przedmiotu zamówienia za pomocą norm, aprobat, specyfikacji technicznych i systemów odniesienia bez dopuszczenia rozwiązań równoważnych.	25%	Wysokość korekty może zostać obniżona do 10% lub 5% w zależności od wagi nieprawidłowości.
18.	Niejednoznaczny opis przedmiotu zamówienia	Opisanie przedmiotu zamówienia w sposób niejednoznaczny i niewyczerpujący, za pomocą niedostatecznie dokładnych i niezrozumiałych określeń, nieuwzględniający wszystkich wymagań i okoliczności mogących mieć wpływ na sporządzenie oferty.	10%	Wysokość korekty może zostać obniżona do 5% w zależności od wagi nieprawidłowości.
19.	Prowadzenie negocjacji dotyczących treści oferty	Dokonywanie w toku badania i oceny ofert istotnych zmian w treści oferty oraz zmian wymagań zawartych w ogłoszeniu w drodze negocjacji między zamawiającym a wykonawcą.	25%	Wysokość korekty może zostać obniżona do 10% lub 5% w zależności od wagi nieprawidłowości.
20.	Niedozwolona zmiana	Dokonanie istotnej zmiany umowy w stosunku do treści oferty, na postawie	25%+100%	25% wartości ostatecznego zakresu

Lp.	Kategoria nieprawidłowości	Kwalifikacja prawna oraz opis nieprawidłowości	W%	Uwagi
	postanowień zawartej umowy	której dokonano wyboru wykonawcy, chyba że zamawiający przewidział możliwość dokonania takiej zmiany w ogłoszeniu o zamówieniu (lub specyfikacji ofertowej lub innym dokumencie o ile taki istnieje) oraz określił warunki takiej zmiany; z zastrzeżeniem postanowień pkt. 21.		świadczenia  100% wartości dodatkowej zamówienia wynikającej z istotnej zmiany umowy
21.	Niedozwolona zmiana postanowień zawartej umowy	Zmiana umowy polegająca na nieuzasadnionym zmniejszeniu zakresu świadczenia wykonawcy w stosunku do zobowiązania zawartego w ofercie, bez zmniejszenia wynagrodzenia umownego.	25%+100%	25% - wartości ostatecznego zakresu świadczenia  100% - wartości zmniejszenia zakresu świadczenia
22.	Naruszenia w zakresie wyboru najkorzystniejszej oferty	Naruszenia w zakresie wyboru najkorzystniejszej oferty poprzez: a) odrzucenie najkorzystniejszej oferty z przyczyn innych niż podane, tj.: 1) jej treści nie odpowiada treści ogłoszenia w zakresie przedmiotu zamówienia; 2) jej złożenie stanowi czyn nieuczciwej konkurencji w rozumieniu przepisów o zwalczaniu nieuczciwej konkurencji; 3) zawiera rażąco niską cenę w stosunku do przedmiotu zamówienia, a zamawiający posiada dowody potwierdzające ten fakt, po uprzednim zbadaniu podstaw zastosowania ceny przez wykonawcę; 4) zawiera błędy w obliczeniu ceny, których nie są błędami oczywistymi (np. omyłki rachunkowe – nie wymagające uzgodnień z wykonawcą); 5) jest nieważna na podstawie odrębnych przepisów b) wybór jako najkorzystniejszej oferty podlegającej odrzuceniu; z zastrzeżeniem postanowień pkt.23.	25%	Wysokość korekty może zostać obniżona do 10% lub 5% w zależności od wagi nieprawidłowości.
23.	Naruszenia w zakresie wyboru najkorzystniejszej oferty	Odrzucenie oferty jako zawierającej rażąco niską cenę bez zwrócenia się do wykonawcy o udzielenie w określonym terminie wyjaśnień dotyczących elementów oferty mających wpływ na wysokość ceny.	25%	

Lp.	Kategoria nieprawidłowości	Kwalifikacja prawna oraz opis nieprawidłowości	W%	Uwagi
24.	Naruszenia w zakresie dokumentowania postępowania	Dokumentowanie postępowania w sposób uniemożliwiający zapewnienie właściwej ścieżki audytu.	25%	Wysokość korekty może zostać obniżona do 10% lub 5% w zależności od wagi nieprawidłowości.

## **Załącznik nr 6**

# **WZÓR OŚWIADCZENIA O NIE WYKLUCZENIU Z PRAWA OTRZYMANIA DOFINANSOWANIA**



UNIA EUROPEJSKA  
EUROPEJSKI FUNDUSZ  
ROZWOJU REGIONALNEGO



*(miejsce i data)*

## OŚWIADCZENIE O NIE WYKLUCZENIU Z PRAWA OTRZYMANIA DOFINANSOWANIA

Nazwa  
beneficjenta:.....

Tytuł  
projektu:.....

Numer umowy/decyzji o  
dofinansowanie:.....

Numer wniosku o płatność:.....

Oświadczam, że zgodnie z art. 207 ustawy z dnia 27 sierpnia 2009 r.  
o finansach publicznych (t. j. Dz. U. z 2013 r., poz. 885 z późn. zm.) nie podlegam  
wykluczeniu z prawa otrzymania dofinansowania.

.....

(podpis i pieczęć)

## **Załącznik nr 7**

# **WZÓR SPRAWOZDANIA Z OSIĄGNIĘTYCH WSKAŹNIKÓW REZULTATU**



**PROGRAM  
REGIONALNY**  
 NARODOWA STRATEGIA SPÓJNOŚCI



UNIA EUROPEJSKA  
 EUROPEJSKI FUNDUSZ  
 ROZWOJU REGIONALNEGO



### Wzór sprawozdania z osiągniętych wskaźników rezultatu

Numer umowy/decyzji o dofinansowanie:.....

Nazwa Beneficjenta:.....

Tytuł projektu:.....

Termin zakończenia finansowego realizacji projektu:.....

Lp.	Wskaźnik rezultatu	Źródło danych	Jednostka miary	Wartość docelowa wskaźnika określona w umowie/decyzji o dofinansowaniu projektu	Wartość wskaźnika osiągnięta w wyniku zrealizowania projektu										Stopień realizacji wskaźnika (%)	Wyjaśnienia Beneficjenta w przypadku nieosiągnięcia wartości wskaźnika <sup>27</sup>	
					2007	2008	2009	2010	2011	2012	2013	2014	2015	2016			

Podpis i pieczęć Beneficjenta:

.....

<sup>27</sup> Nieosiągnięcie wartości wskaźnika oznacza również przekroczenie wartości wskaźnika.